İSRAİL ZİNDANLARINDA 7 YIL

Faik Bulut anlatıyor

* 'İsrail mahkemesinin beni yargılama yetkisi yoktu. Mahkemeye bu yetkiyi veren kanun ben mahkum olduktan 7 ay sonra yürürlüğe girdi..."

* "İnsan hayvandan bir sey öğrenir mi? Öğrenirmiş işte. Bizim oraların köpekleri gibi yalaya yalaya iyi ettim yaralarımı..."

* "Aylarca hücrede kaldım. Aç, susuz, yaralı...
Pir Sultan söylerdim en çok.
Ne ağlarsın benim zültü siyahım
Bu da gelir bu da geçer ağlama"

FİLİSTİN YOLUNDA

8. SAYFADA

Aydınlık
Kuruluş yılı: 1921
Kurucusu: ŞEFİK HÜSNÜ
BÜTÜN ÜLKELERİN İŞÇİLERİ VE EZİLEN HALKLAR, BİRLEŞİN!
ÇARŞAMBA
2
NİSAN 1980
10 LIRA

GÜNÜN KONUĞU

Konu: 1915'ten 1980'e Afganistan ve Türkiye

Hasan Zafer Aybek

Konuşan: Ragıp Duran

2. sayfada

4 AYIN BİLANÇOSU:

4 ayda hükümetin işçiler aleyhine hazırladığı yasa tasarıları ve Bakanlık genelgeleri

Eşel-mobil Yasa Tasarısı:	*Toplusözleşme sisteminin 5 yıl süreyle askıya alınmasını öngörüyor.*
Çalışma Bakanlığının Kıdem Tazminatı Yasa Tasarısı:	*İşçilerin kıdem tazminatlarına tavan sınırı getirerek donduruyor.*
Yeni Vergi Yasa Tasarısı:	*Kıdem tazminatında vergi oranını yükseltiyor, yan ödeme ve sosyal haklar ile çıplak ücreti birleştirerek vergiye tabi tutuyor.*
Kıdem tazminatı Fonu Tasarısı	*İşçilerin işgüvenliğini yok ediyor.*
Tarım İş Yasa Tasarısı:	*İşçilerin ortaçağ şartlarında çalıştırılmalarını yasallaştırıyor*
"Durum Saptanması" genelgesinin yürürlükten kaldırılması	*Yetkili sendikanın belirlenmesinde sahteciliğe imkan tanıyor.*
"Dayanışma aidatı" genel gesi:	*İşçilerin dayanışma aidatı ödeyerek toplusözleşmeden yararlanmalarını engelliyor.*
"Grev oylaması" genelgesi:	*İşverenin, grev oylaması sırasınsında işe yeni işçi alarak grev kırıcılığı yapmasına imkan tanıyor.*
"İşyeri Sağlığı ve İşgüvenliği" genelgesi:	*İşverenlere, işyerinde yasalara aykırı şartlarda işçi çalıştırma imkanı tanıyor.*

AP İKTİDARININ HAZIRLADIĞI BÜTÜN YASA TASARILARI VE GENELGELER İŞÇİ ALEYHİNE

Hükümet işçi haklarına savaş açtı

- IMF'nin bütün istekleri bir süre sonra hükümet kararnamesi oluyor
- Hazırlanan yasa tasarıları, toplu pazarlık sisteminin askıya alınması ve ücretlerin kısıtlanması noktasında birleşiyor
- Hazırlanan değişikliklerden en önemlisi 5 yıl süreyle uygulanmak istenen "eşel-mobil" sistemi

İŞÇİ SERVİSİ

DEMİREL hükümetinin kuruluşundan bu yana hazırladığı bütün yasa tasarıları ve yayınladığı genelgeler, işçi haklarını hedef alıyor. IMF'nin dayatmaları ve işveren kesiminin yıllardır sürdürdüğü baskılar doğrultusunda hazırlanan bütün bu yasa tasarıları ve genelgeler, esas olarak, toplu pazarlık sisteminin askıya alınması ve işçi ücretlerinin kısıtlanması noktasında birleşiyor. Gerek iş çevrelerinde gerek IMF'nin önerdiği tedbirler paketinde bir süredir savunulan "Toplusözleşme sisteminin beş yıl süreyle askıya alınması gerektiği" fikri doğrultusunda hareket eden hükümetin özellikle "Eşel-Mobil" yasası ile bunu amaçladığı belirtiliyor.

YASA TASARILARI

Hükümetin, toplusözleşme hakkını kısıtlanması anlamını taşıyan ilk yasa tasarısı kıdem tazminatına tavan sınır koyan yasa tasarısı oldu. Çalışma Bakanlığı tarafından hazırlanan bu tasarı ile, kıdem tazminatları, Anayasaya ve 275 sayılı yasaya aykırı olarak sınır-

(Devamı sayfa 7 sü. 1'de)

«Derya kuzusu bunlar hem de bedava»

BALIKÇILIK HAFTASI DÜN BAŞLADI

■ Kumkapı Balıkçıları Dayanışma Derneği halka parasız balık dağıttı

KORHAN ATAY

Kumkapı Balıkçıları Dayanışma Derneği, 1-7 Nisan Balıkçılık Haftası nedeni ile 1,5 ton balığı halka parasız dağıttı.

1-7 Nisan arasını Balıkçılık Haftası ve Bayra-

1,5 ton balık halka parasız olarak dağıtılırken. folklör ekibi ve davul zurna ile Balıkçılık Bayramı ve Haftası kutlanmaya başladı. (Üstte)

Kürdistan Demokrat Partisi Afganistan'ın işgalini kınadı

DİYARBAKIR (ÖZEL)

TÜRKİYE Kürdistan Demokrat Partisi Geçici Merkez Komitesi imzası ile dağıtılan bildiride Afganistan'ın Rusya tarafından işgali kınandı. Bildiride ayrıca Irak Kürdistan Demokrat Partisinin 4.11.1979 tarihinde İran Kürdistanında toplandığını ve kongresini yaptığı söyleniyor.

Türkiye KDP Geçici Merkez Komitesi bildiri-

(Devamı sa.7, sü.6'da)

KASR-I KANCO APOCULARIN KARARGAHI HALİNE GELDİ

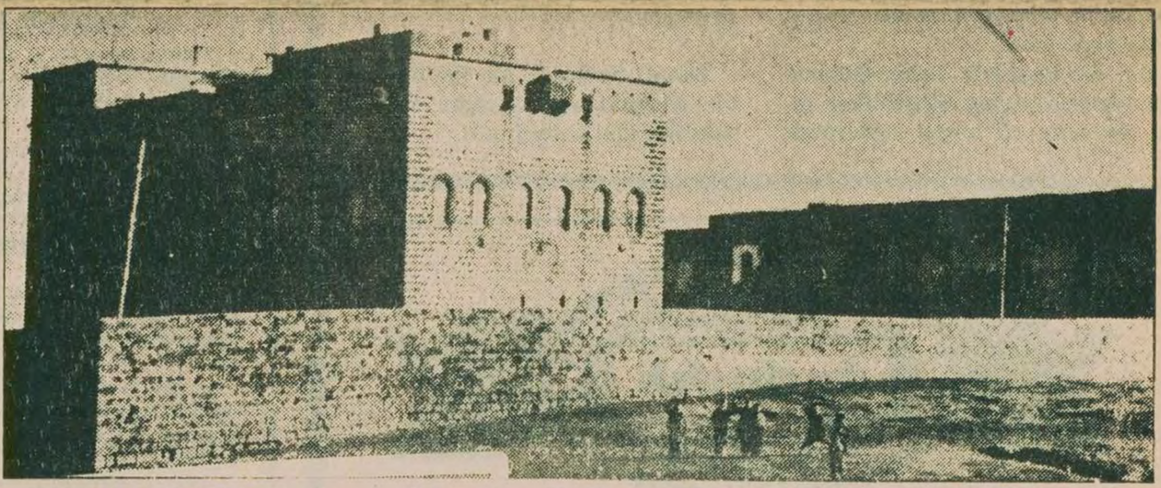

"KASRI KANCO": Bir efsanedir "Kasrı Kanco"... Asırlar öncesine uzanan mazisi, bir derebey şatosu görünümüyle, şimdi Apocuların karargahı haline geldi.

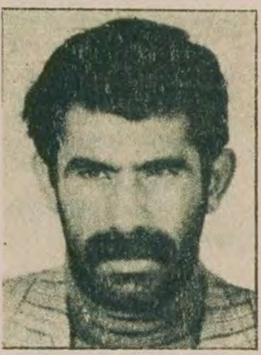

APOCULARIN LİDERİ ABDULLAH ÖCALAN: "Yurt dışında bulunmasına rağmen, sık sık Türkiye'ye gelip şefi olduğu örgüte talimat veriyor.

KEMAL PİR: Giresunlu olmasına rağmen "Kürtçü" olduğunu söyleyen karanlık bir Apocu şefi. Bir süre önce cezaevinden kaçırılmıştı.

Güneydoğu'daki kan davaları örgüt çatışması şeklinde sürüyor

- Mardin'de Rutanlar, Türkler ve Kahramanlar'ın arasındaki kan davaları şimdi Apocu, DDKD çatışması şekline dönüştü
- Önceleri toprak ve kadın davaları yüzünden binlerce insanın kanı akıtıldı

KIZILTEPE (ÖZEL)

GEÇTİĞİMİZ günlerde Mardin'in Kızıltepe ilçesine bağlı Kasrı Kanco köyünde güvenlik kuvvetleri ve Apocular arasında çıkan çatışmanın yankıları sürerken, Doğudaki geleneksel kan davalarının giderek örgüt çatışmaları şeklinde sürdüğü gözleniyor.

Mardin'in Kızıltepe ve Derik ilçelerinde yoğun nüfusa sahip üç aşiret olan Kancolar (Türkler), Rutanlar (Necimoğulları) ve Bublar (Kahramanlar) arasında yıllardır sürüp giden kan davaları şimdi de Apocu DDKD çatışması haline dönüştü.

(Devamı sa.7, sü.6'da)

Arap dünyasının Türkiye'ye yardım etmesini isteyen FKÖ Temsilcisi

Abu Firas, Filistin kamplarında Türk teröristlerinin yetiştirildiği yolundaki haberleri yalanladı

- Abu Firas, FKÖ'nün Kürtçüleri desteklediği yolundaki iddiaları da tekzip etti

FKÖ Temsilcisi Abu Firas

ANKARA (AA)

FİLİSTİN Kurtuluş Örgütünün Türkiye Temsilcisi Abu Firas, "Biz hiç bir zaman terörist yetiştirmeyiz. Biz bağımsızlığımız için çarpışıyoruz. Hiç bir zaman da hangi şekilde olursa olsun terörü desteklemedik" dedi. Anadolu Ajansı muhabirine özel bir demeç veren Abu Firas, on zamanlarda basında Filistin aleyhine bazı yazıların çıktığını hatırlatarak Filistin kamplarında

(Devamı sa. 7. sü. 8'de)

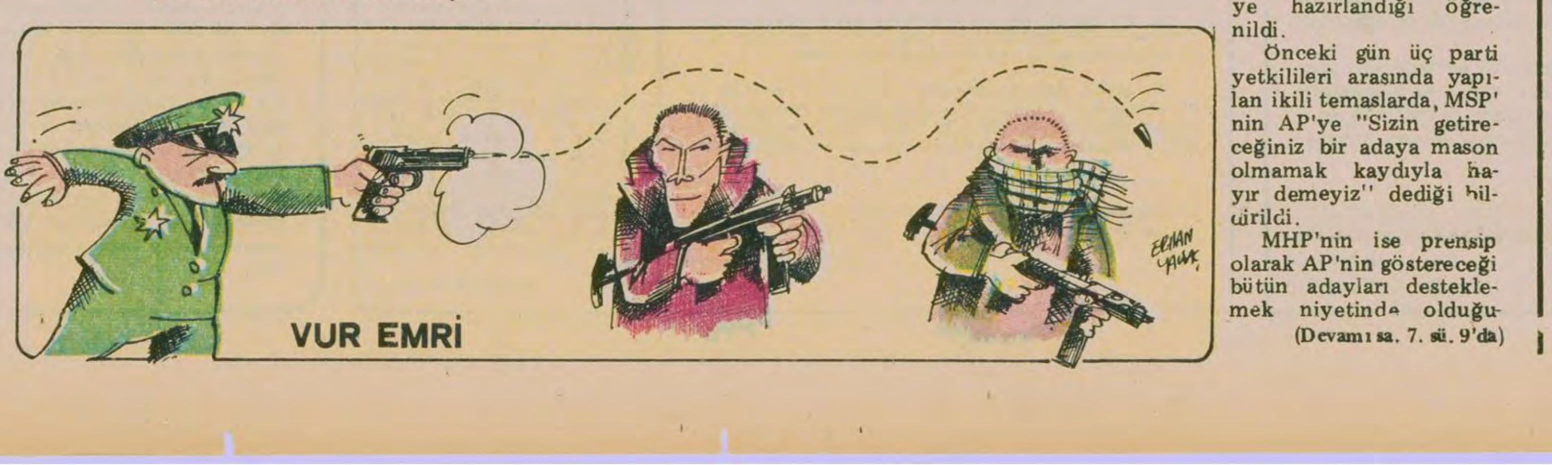

Cumhurbaşkanlığı seçiminde AP, MSP ve MHP ile bir denemeye hazırlanıyor

ANKARA (ÖZEL)

CUMHURBAŞKANLIĞI seçimi için AP ile CHP arasında yürütülen temaslarda bir ilerleme sağlanamadı. AP'nin ise MSP ve MHP ile yürüttüğü temaslar sonucunda bir denemeye hazırlandığı öğrenildi.

Önceki gün üç parti yetkilileri arasında yapılan ikili temaslarda, MSP'nin AP'ye "Sizin getireceğiniz bir adaya mason olmamak kaydıyla hayır demeyiz" dediği bildirildi.

MHP'nin ise prensip olarak AP'nin göstereceği bütün adayları desteklemek niyetinde olduğu-

(Devamı sa. 7. sü. 9'da)

BİTMEK BİLMEYEN KAN DAVALARI: Güneydoğudaki aşiret çatışmaları nice canlar aldı, yıllar boyu nice ocakları öksüz bıraktı. Her ölünün ardından, yakılan ağıtlar ve körüklenen intikam hırsı miras kalır.

Aydınlıkta

SİNA CILADIR

İlinti

Zaman zaman şurada-burada, alacak-verecek yüzünden işlenen cinayetleri "işbilir" gazete sekreterleri şuna benzer başlıklarla verirler hani:

— Beş lira yüzünden akrabasını öldürdü...

— Bir salkım üzüm cinayete neden oldu...

— İki yumurta yüzünden yengesini kesti...

Bazılarımız bu haber başlıklarına toplumsal bilincin zemin katından, bazılarımız ilk katlarından, bazılarımız da doruğundan bakarız. Örneğin şuna benzer sözler ederiz:

— Beş lira yüzünden ya da bir salkım üzüm için cinayet işlenir mi be yahu! Vay imansız, vay!...

— Canım, sen gazetenin öyle yazdığına bakma, o olayların altında mutlaka bir çapanoğlu vardır! Eski bir husumet olabilir örneğin, bir salkım üzüm ya da iki yumurta bunu depreştirmiştir...

— Evet, bu akla daha yakın; ancak soruna biraz daha geniş açıdan bakacak olursak, bütün bunların temelinde yoksulluk ve eğitimsizlik yatıyor. Buysa, ülkemizin geri kalmışlığı ile ilgili bir şeydir. Emperyalist sömürüyle, soyguncu-vurguncu düzenle...

İlk bakışta, iki yumurta yüzünden işlenen cinayetle, toplumsal düzen ve emperyalist hegemonya arasında bir ilinti yokmuş gibi gözükür; bununla birlikte olayın en doğru izah tarzı budur.

Bir tarihler, bundan onbeş yıl kadar önce, gazetenin birinde cezaevleri üzerine bir yazım yayınlanmıştı. Şöyle bir soru açıyordum: Cezaevleri niçin daima fakir-fukaralarla doludur acaba? Hiç değilse yüz fakir fukaraya karşı cezaevlerinde varlıklı sınıflardan tek kişi bulunmaz? Ve şöyle yanıtlıyordum: Çünkü, düzen, varlıklı sınıfların düzenidir. Yoksulluk batağı, bir bakıma kendiliğinden "suç" üretir: İşsizlik, açlık, sefalet, vb. her türlü suça bir fidelik rolü oynar...

Sonuç ne olduydu bilir misiniz: Hakkımızda 142. maddeden ya da komünizm propagandasından soruşturma açıldıydı...

Eh, biz birbiriyle ilintisi yokmuş gibi gözüken şeyleri bitiştirirken sayın savcıların eli armut toplayacak değildi a!...

Neyse. Asıl söylemek isteğimiz bu değil. Şu:

24 Mart tarihli Aydınlık'ı gözden geçirirken, aynı köşeye kümelenmiş birkaç haber gözüme çarptı. Haber başlıklarını tekrar tekrar okuyup bir iki dakika düşündüm. Haberin biri, İçişleri Bakanlığının yakalanan sanıklara ilişkin bir açıklamasıydı. Onbeş gün içinde, adları çeşitli tedhiş olaylarına karışan 1815 kişi yakalanmış... Bir başka haber ise, Apocuların Doğuda şoförlerini öldürdükleri arabaları Ankara'da sattıklarını dile getiriyordu. Diğeri; CHP'den, AP'den, SDP'den ve TİP'ten 30 yurttaşımızın Türkiye İşçi Köylü Partisine kayıtlarını yaptırdıklarını...

İlk bakışta bu üç haber arasında bir ilinti yok gibi değil mi?

Oysa var. İlk iki haber, ülkemizde anarşinin varıp dayandığı iğrençliği ve boyutları gösteriyor; ikinci haber ise, kargaşaya ve bölücülüğe karşı mücadele etmek isteyen her siyasetten yurttaşın devrimci harekete ya da TİKP'ye doğru akmaya başladıklarını... Anarşi gitgide iğrençleşiyor ve çözülüyor, devrimci saflar ise gitgide gürbüzleşiyor...

İzmir ilimizin Kiraz ilçesinde meydana gelen TİKP'ye katılmalar, son derece önemli bir gelişmeyi gösteriyor bana kalırsa. CHP'lisi CHP'den, AP'lisi AP'den, TİP'lisi TİP'den vb. umudunu keserek niçin TİKP'ye katılıyor?

TİKP, sadece soldan değil, fakat siyasi yelpazenin her kesiminden yurttaşları nasıl çatısı altında topluyor? Bununla anarşinin ve "düzen"ciliğin varıp dayandığı noktalar arasında bir ilinti yok mu? Elbette var. Her siyasetten yurttaşlar artık iyice görüyorlar ki, TİKP dışındaki partilerin ne anarşiyi ve bölücülüğü, ne de düzenin hastalıklı yapısını göğüslemeye mecali kalmamıştır. Özgürlük ve demokrasiyi olsa olsa TİKP gerçekleştirebilir, düzen denilen bu belalı çarkı olsa olsa TİKP yenileyebilir... Her siyasetten yurttaşın TİKP'ye akmasının nedeni budur.

Bazen, birbiriyle hiç ilintisi yokmuş gibi görünen gelişmeler, nasıl da birbiriyle ilintili değil mi?...

---

daha güncel daha güçlü

Aydınlık

daha güncel daha güçlü

TİKP Polatlı İlçe Örgütünün yaptığı Aydınlık'ı güçlendirme toplantısında Ankara İl Başkanı Ferit İlsever Aydınlık'ın önemini anlatırken.

10 dakikada 15 bin lira

Değerli okurlar,

Bugün de köşemizde Aydınlık'ı güçlendirmek için yapılan bir toplantıdan izlenimleri kısa bir şekilde yayınlıyoruz.

TİKP Polatlı İlçe Örgütü 17.2.1980 günü düzenlemiş olduğu Aydınlık'ı güçlendirme toplantısında 10 dakika 15 bin lira destek sağladı.

Polatlı Aydınlık okuyucuları o gün biraraya gelmişlerdi. TİKP Ankara İl Baskanı Ferit İlsever ve Ankara İl yöneticilerinden Veli Kaymak'ın da katıldığı toplantıda Aydınlık'ın önemi ve Polatlı'daki durumu üzerine konuşmalar yapıldı.

Yapılan konuşmaları TİKP Polatlı İlçe Örgütü korosunun söylediği marşlar ve halk türküleri izledi.

10 dakikada 15 bin lira. Evet, sıra Aydınlık için yapılacak olan desteğe gelmişti. TİKP Ankara İl Yöneticisi Veli Kaymak parmağındaki altın alyansla Aydınlık'ı desteği başlatıyor. Bu başlangıç 10 dakikada 15 bin lirayla noktalanıyor.

10 dakikalık kısa süre içinde toplanan 20 bin lira değerinde 9 kol saati 2 altın alyans, 3 fotoğraf makinası, 2 traş makinası, 4 dolma kalem, 2 adet süslü duvar panosu, 1 adet yapma çiçek, 1 adet santranç sehpası, Aydınlık'ın güçüne güç katıyordu.

Aydınlık'ı güçlendirme toplantısı yapılan desteklerin coşkusu içinde sona eriyor.

KONU: 1915'TEN 1980'E AFGANİSTAN VE TÜRKİYE

Hasan Zafer Aybek

GÜNÜN KONUĞU

Konuşan: Ragıp Duran

19 Ağustos 1919'da Afganistan Kralı Emanullah Han, Kabil'de "Eid Gah" camisi önünde bağımsızlık töreninde.

"EFGANİSTAN"

"Afgan milleti çok cesur ve vatanperverdir... Ruslar katil. Şimdi Afganistan'da imha harekatına başladılar.

"1915'te Lahor'da üniversite öğrencisiydim. O zaman İngilizlere karşı savaş vardı. Bizi yakalamaya çalıştılar. Gıyaben idama mahkum ettiler. Sonra Afganistan'a geçtik. Orada da Emanullah Han'ın saflarında İngilizlere karşı mücadeleyi sürdürdük... Afgan milleti çok cesur ve vatanperver bir millettir. Ben "1922" de İngilizlerin protestosu üzerine Afganistan'dan ayrılarak Türkiye'ye geldim. Mareşal Fevzi Çakmak beni Harp Okuluna aldı... İkinci Cihan Savaşında topçu subayı olarak Karakas'a ve Trakya'ya gittim... Türkiye'ye geldikten sonra, yine, iki kez Afganistan'a topçu danışmanı olarak gittim. Ama Hindistan'da idama mahkum olduğum için hep Rusya üzerinden dolaşmak zorunda kaldım..."

Karşımızda ağır ağır konuşan Hasan Zafer Aybek, buğulu gözlerini kırpıştırıyor. Belleğini yokluyor. Zaman zaman duruyor. Eşine danışıyor. Bazı tarihleri doğrulatıyor. İsimleri onaylatıyor. 80 yaşına rağmen hâlâ dinç. Yüz çizgileri bile düzgün.

"Eski resimlerine bakın, sanki hiç değişmedi!" diyor eşi.

Gerçekten de öyle. 1919 yılında Afgan Savunma Bakanlığında Özel Kalem Müdürü iken çekilmiş solgun fotoğrafa bakıyoruz. Sonra da 1933' de eğittiği Afgan topçu bataryalarını denetlerken, çakı gibi selam duran askerlerin önünde durmuş Aybek'e bakıyoruz. Karşımızdaki insandan pek farklı değil.

Kabil 1980

"Şimdi televizyonda görüyoruz. Kabil çok değişmiş. Bizim zamanımızda, iki katlı kerpiç binalardan başka yapı yoktu. Ya yollar... Ruslar yapmış çoğunu. Şimdi tanklarını geçiriyor. Bu işler Davud Han zamanında başlamış"

Hasan Zafer Aybek, geçmişi belleğine kazımış. Hem de işin ayrıntısına düşmeden, tarihi gelişmeyi adım adım takip etmiş.

"Kulaklarım iyi işitmiyor" diyor ama yine de en az bir dış politika uzmanı kadar uluslararası gelişmeleri izlediği her sözünden belli oluyor.

"Amerikan Müdafaa Vekili Harold Brown, Çin'e gitti. Amerika ile Çin, şimdi Rus işgaline karşı işbirliği yapıyor."

Batı Avrupa'nın tutumu konusundaki görüşünü soruyoruz:

"Batı ittifak halinde, Rusya'ya karşı çıkmıyor. Fransa'nın tutumu belli..."

Zafer Bey ile iki kez görüştük. Biz ondan Emanullah Han dönemini dinledik. O da bize, çok sevdiği Afganistan'ın, Taraki ve Amin dönemindeki yaşantısını sordu. Sohbetlerimizde sık sık geriye döndük, geçmişi değerlendirdik, bugün ile kıyaslamalar yaptık. Gelecek hakkında tahminlerde bulunduk.

— Hindistan?

Hasan Zafer Bey, İndra Gandi'nin iktidara geldiği günden Gromiko ile yaptığı görüşmeye, sonra Hint-Sovyet ortak bildirisine kadar geçen süreyi özetledi. Görüş birliğine vardık.

Dostluğun ilk adımları

Yine Türkiye-Afganistan dostluğunun ilk günlerine döndük:

"Ben topçu olduğum için, Afgan erlerini eğitiyordum. Bizden önce İtalyan ve Alman danışmanlar varmış. Onlar demişler ki, Afgan eri cahildir, okuması-yazması yoktur, silah ve top kullanmasını bilemez. Bu memlekette her topun başına, nişan alması için bile bir subay dikmek gerek. İşte böyle demişler. Halbuki ben Kabil'e gittikten sonra Afgan erinin cehaleti, eğitimle giderilecek bir cehaletti. Çalıştım, öğrettim. Öğrendiler. Sonra dedim ki, bu iş bir kişi ile olmaz. Türkiye'den heyet getirtelim, o zamanlar Türkiye'nin Kabil'deki Büyükelçisi Memduh Şevket Esendal da aynı görüşteydi. Gittik hükümetle konuştuk. Kabul ettiler. Biliyorsunuz, Afganistan, yeni Türkiye'nin hükümetini tanıyan ilk devlettir.

Emanullah Han'ın İngilizlere karşı verdiği bağımsızlık savaşını canlı olarak yaşamış bir asker olarak, Afgan halkının özgürlüğe düşkünlüğünü anlatıyor Aybek.

Biz de o zamanın başbelası İngiltere ile bugünkü Rusya arasında bir kıyaslama yapılıp yapılamayacağını soruyoruz:

Ruslar katil mücahitler cesur

— Ruslar daha kötü. Ruslar katil... Şimdi Afganistan'da imha harekatına başladılar. Sonra çok güçlü silahları var. Bu mücahitler cesur ve kahraman ama silahları yok. Yardım eden de yok. İngilizler Emanullah'a, Hindistan'daki isyan yüzünden yenilmişti. Arkaları emniyette değildi. Oysa şimdi Ruslar arkaları emniyette olduğu halde, kendilerinin hemen güneyindeki bir ülkeye saldırıyor. Sonra o zaman ile bugün arasında çok başka farklar var. Şimdiki saldırganlar daha vahşi...

Hasan Zafer Bey, herkes gibi İstanbul'un mazotsuz soğuğundan şikayetçi ama başladığı bazı çalışmalar var. Kar-kış demiyor, eserlerini bitirmek için okuyor-yazıyor. Önce bir Türkçe-Orduca sözlüğü hazırlamış. Ardında bir Orduca-Türkçe ve Orduca dilbilgisi kitabı.

Daha önce yayınlanmış eserlerini soruyoruz.

Üç ciltlik bir anı kitabı var ki, Hindistan, Pakistan, Afganistan ve Türkiye yaşantısını kapsıyor. Sonra, Genel Kurmay Başkanlığının yayınladığı bir askeri terimler sözlüğü var. Ayrıca turistler için Farsça-Türkçe-İngilizce günlük konuşma kitabı hazırlamış.

— Zahir Şah?

— Şimdi İtalya'da. İçi gidiyordur herhalde. Nasıl üzülmesin. Biz buradan mazlum Afgan halkının çilesini duyuyoruz.

Hasan Zafer Aybek Bey, Türkiye-Afganistan dostluğunun canlı bir abidesi gibi. Ve ciltler tutacak kadar anıya sahip. Daha Türkiye Büyükelçiliğinin bile açılmadığı zamanki Kabil'den, Sovyet işgaline kadar uzanan bir zaman dilimi...

Yeniden görüşmek dileğiyle Hasan Zafer Bey'den izin istiyoruz. Teşekkür ederek uğurluyor bizi...

GAYRİMENKUL AÇIK ARTTIRMA İLANI
Kartal 1. İcra Memurluğundan
Dosya No: 1978/2055 Esas

Satılmasına karar verilen Kartal Pendik Doğu Mahallesi 643 ada 1 parsel numarada kayıtlı 1 ve 3 bağımsız bölümlü dükkanlar açık arttırma sureti ile satılacaktır.

GAYRİMENKULÜN EVSAFI: Gayrimenkuller Pendik Doğu Mahallesi tapunun 202 pafta 643 ada 1 parsel sayılı ve 107.00 M2. miktarlı olup içinde kat irtifakına göre yapılmış dükkanlar olup: 11 Maddeye göre muvakkat inşaat şerhi mevcuttur.

1. No.lu dükkan 23 Nisan Caddesine cepheli ve 61 kapı No.lu 2/16 arsa paylı olup dükkan derinliğinin az olduğu, içinde elektiriği mevcuttur.

3. No.lu dükkan yine Namıkkemal Caddesine cepheli ve 50 kapı No.lu 4/16 arsa paylı olan bu dükkan diğer dükkana nazaran daha büyük olduğu,

Her iki dükkanda Pendik çarşı camii yanında ve caminin doğusunda 23 Nisan Caddesi ile Namıkkemal Caddesinin birleştiği köşede çarşı içinde gazinolara çok yakın denize takriben 50 metre mesafede meskün saha içindedir.

İmar Durumları: Pendik Belediyesinden verilen 6/2/979 tarih ve 1979/32 sayılı imar durumu yazısında parselin tamamı yeşil saha olup istimlake tabu olduğu bildirilmiştir.

Kıymetleri: Yukarıda evsafı belirtilen 1 No. lu dükkanın 525.600.00 (Beşyüzyirmibeşbin altıyüz liradır)

3. No.lu dükkanın 720.000.00 (Yediyüzyirmibin liradır)

Satış şartları:

1— Satış 13/5/1978 Salı günü saat 14.00'den 14.30'a kadar Kartal 1. İcra Dairesinde açık artırma suretiyle yapılacaktır. Bu artırmada tahmin edilen kıymetin % 75'ni ve rüçhanlı alacaklılar varsa alacakları mecmuunu ve satış masraflarını geçmek şartı ile ihale olunur. Böyle bir bedelle alıcı çıkmazsa en çok artıranın taahhüdü baki kalmak şartıyla 23/5/1980 Cuma günü Kartal 1. İcra Dairesinde saat 14.00-14.30'da ikinci artırmaya çıkarılacaktır. Bu artırmada da rüçhanlı alacaklıların alacağını ve satış masraflarını geçmesi şartıyla en çok artırana ihale olunur.

2— Artırmaya iştirak edeceklerin tahmin edilen kıymetin % 10'u nisbetinde pey akçesi veya bu miktar kadar milli bir bankanın teminat mektubunu vermeleri lazımdır. Satış peşin para iledir, alıcı istediğinde 20 günü geçmemek üzere mehil verilebilir. Dellaliye resmi ihale pulu, tapu harç ve masrafları alıcıya aittir. Birikmiş vergiler satış bedelinden ödenir.

3— İpotek sahibi alacaklılarla diğer ilgililerin (+) bu gayrimenkul üzerindeki haklarını hususiyle faiz ve masrafa dair olan iddialarını dayanağı belgeler ile onbeş gün içinde dairemize bildirmeleri lazımdır; aksi takdirde hakları tapu sicili ile sabit olmadıkça paylaşmadan hariç bırakılacaklardır.

4— Satış bedeli hemen veya verilen mühlet içinde ödenmezse İcra ve İflas Kanununun 133. maddesi gereğince ihale feshedilir. İki ihale arasındaki farktan ve % 10 faizden alıcı ve kefilleri mesul tutulacak ve hiç bir hükme hacet kalmadan kendilerinden tahsil edilecektir.

5— Şartname, ilan tarihinden itibaren herkesin görebilmesi için dairede açık olup masrafı verildiği takdirde isteyen alıcıya bir örneği gönderilebilir.

6— Satışa iştirak edenlerin şartnameyi görmüş ve münderecatını kabul etmiş sayılacakları, başkaca bilgi almak isteyenlerin 978/2055 sayılı dosya numarasıyla memurluğumuza başvurmaları ilan olunur.

(İc. İf. K. 126)

(+) İlgililer tâbirine irtifak hakkı sahipleri de dahildir.

7.3.1980 Kartal
(Basın: 2377-323)

Zeytinburnu
İcra Memurluğundan
Gayrimenkul Satış İlanı

Dosya No: 1979/2134

Zeytinburnu Mahallesi Raşit Bey Geçidi 86 pafta 768 ada 4 parsel numaralı 418 m2 miktarındaki bahçeli kagir ev'in satışına karar verilmiştir.

GAYRİMENKULÜN EVSAFI: Taşınmaz Zeytinburnu Mahallesi Raşit Bey Sokağı ile bu sokağa dik tali sokağın kesiştiği köşe başında bulunmakta Raşit Bey Sokağına 17 metre diğer sokağa 21 metre cephelidir. Zemin alt noktasından 1.50 metre yüksekliğinde bodrum kat olmak üzere zemin, normal ve çekme katı havi kargir bir yapı olup yaklaşık 410 m2 alanındaki bu yapıda çevre binalarda olduğu gibi sanayi tesisleri mevcuttur. Binanın tamamı atölye olarak kullanılmakta, mevcut bina sanayi ve makina aksamının kurulması ve monte edilmesine uygun teknikle yapılmıştır. Taşınmazın konut ve sanayi bölgesinde oluşu, yol bağlantısının mevcut oluşu ve pazarlama için uygun koşulların bulunması ve mevcut yapının sanayi ötesine uygun tarzda yapılmış olması ve tesiste sanayi ceryanının bulunması taşınmazın kıymetini artırıcı etkendir.

KIYMETİ: Tamamı 10.008.600 lira.

İMAR DURUMU: Taşınmazın 1/1000 ölçekli uygulama planları hazırlanıp bakanlıkça onaylanmasından uygulama yapılamaz notu bulunduğundan tatbikat planı olmayan bu bölgede hiç bir uygulama yapılmayacağı belirtilmiş olduğundan imar durumu tanzim edilememiştir.

SATIŞ ŞARTLARI:

1. Satış 6.5.1980 Salı günü saat 15'den 15.30'a kadar Zeytinburnu İcra Dairesinde açık artırma suretiyle yapılacaktır. Bu artırmada tahmin edilen kıymetin yüzde 75'ini ve rüçhanlı alacaklılar varsa alacakları mecmuunu ve satış masraflarını geçmek şartı ile ihale olunur. Böyle bir bedelle alıcı çıkmazsa en çok artıranın taahhüdü baki kalmak şartıyla 16.5.1980 Cuma günü aynı yerde saat 15.00-15.30'da ikinci artırmaya çıkarılacaktır. Bu artırmada da rüçhanlı alacaklıların alacağını ve satış masraflarını geçmesi şartıyla en çok artırana ihale olunur.

2. Artırmaya iştirak edeceklerin tahmin edilen kıymetin yüzde 10'u nispetinde pey akçesi veya bu miktar kadar milli bir bankanın teminat mektubu vermeleri lazımdır. Satış peşin para iledir, alıcı istediğinde 20 günü geçmemek üzere mehil verilebilir. Dellaliye resmi, ihale pulu, tapu harç ve masrafları alıcıya aittir. Birikmiş vergiler satış bedelinden ödenir.

3. İpotek sahibi alacaklılarla diğer ilgililerin (+) bu gayrimenkul üzerindeki haklarını hususiyle faiz ve masrafa dair olan iddialarını dayanağı belgeler ile onbeş gün içinde dairemize bildirmeleri lazımdır; aksi takdirde hakları tapu sicili ile sabit olmadıkça paylaşmadan hariç bırakılacaklardır.

4. Satış bedeli hemen veya verilen muhlet içinde ödenmezse İcra ve İflas Kanununun 133. maddesi gereğince ihale feshedilir. İki ihale arasındaki farktan ve yüzde 10 faizden alıcı ve kefilleri mesul tutulacak ve hiç bir hükme hacet kalmadan kendilerinden tahsil edilecektir.

5. Şartname, ilan tarihinden itibaren herkesin görebilmesi için dairede açık olup masrafı verildiği takdirde isteyen alıcıya bir örneği gönderilebilir.

6. Satışa iştirak edenlerin şartnameyi görmüş ve münderecatını kabul etmiş sayılacakları, başkaca bilgi almak isteyenlerin 79/2134 sayılı dosya numarasıyla memurluğumuza başvurmaları ilan olunur. 24.3.1980

(İc. İf. K. 126)

(+) İlgililer tabirine irtifak hakkı sahipleri de dahildir.

(Basın: 2357-325)

İ L A N
İstanbul 2.nci
İcra Memurluğundan
Dosya No: 979/597

Mahcuz olup satılmasına karar verilen 30.000 lira kıymetinde 30'luk yerli yapı komple planya makinasının açık artırması 2/4/980 günü saat 12, 30-12,45 arası Çenberlitaş vezirhan kat 2 No: 1 de yapılacaktır. O gün verilecek bedel muhammen kıymetinin % 75'ni bulmadığı takdirde 3/4/980 günü aynı mahal ve saatte ikinci satışı yapılarak ençok pey sürene ihale edileceği, ihale karar pulu ve dellaliyenin alıcıya ait bulunduğu ilan olunur.

(Basın: 2387-328)

---

demokrat gözüyle

lütfü oflaz

Dürün defterini!

Her an aklımda hep onlar var...

Onlar, birkaç gün önce ülkenin çeşitli yerlerinde sel, heyelan felaketine uğrayanlar.. Çoluğunu-çocuğunu kaybedenler.. Evsiz, barksız kalanlar.. Ürünlerini, hayvanlarını, kısacası herşeylerini yitirenler.. Evet, onlar şimdi ne yapıyorlar?

Başlarını sokabilecekleri bir çadır bulabildiler mi?

Karınlarını doyurabilecekleri bir sıcak ekmeğe kavuşabildiler mi?

Tarlalarındaki ürünleri su altında kaldığına, hayvanları sel sularına kapılıp yok olduğuna göre, acaba nasıl geçinecekler?

Ne yiyip, ne içecekler?

Oturmuş onları düşünüyorum.

Derken —tıpkı onlar gibi— çaresizlik içinde inim inim inleyen ülkemin insanlarını gözlerimin önüne getiriyorum.

Biliyorum, ülkemin insanları yine herşeye hasret yaşıyorlardır.

Aradıklarını bulamıyor, bulduklarını da — keseleri elvermediği için— alamıyorlardır.

İş bulabilmek için kapı-kapı dolaşıyor ve hep karşılarında kapalı kapılar buluyorlardır.

Kimbilir, hastane kapılarında kaç saat, kaç gün kıvranarak bekliyorlardır.

Her türlü iş sağlığından yoksun fabrikalardaki makinelere, parmaklarını, ellerini, kollarını kaptırıp sakat kalıyorlardır.

Ya da çöken bir maden ocağında diri diri mezara gömülüyorlardır.

Tarlalarına gübre, hayvanlarına yem, traktörlerine mazot bulamadıkları, bulsalar da —pahalı olduğundan dolayı— alamadıkları için, ellerindeki toprakları ağalara kaptırıp, ırgatlaşıyorlardır.

Aldıkları maaşla ay sonlarını nasıl getireceklerini düşünüyor, bu da yetmezmiş gibi partizan tayinlerle oradan oraya sürülüyorlardır.

Buldozerler, gecekonduları halkın başına yıkıyorlardır.

Polisler, "dövülerek, işkence edilecek sınıftan olanları" toplayıp, falakaya yatırıyorlardır.

Kısacası, ülkemin insanları kan kusuyorlardır.

Dayanamadım bir sigara yaktım.

Sonra yine ülkemi düşünmeye başladım.

Bir ülke ki; yer-altı ve yer-üstü zenginlikleri yabancılarca sömürülüyor.

Bir ülke ki; önüne gelene avuç açıyor.

Bir ülke ki; her doğan bebeği bilmem kaç bin lira borçla doğuyor.

Bir ülke ki; kredi bulamadığı, hammadde alamadığı için fabrikaları çalışamıyor.

Bir ülke ki; yatırım yapamıyor, kalkınma hızı yerinde sayıyor.

Peki ama, ülkemizi bu hale kim, ya da kimler getirdi?

Ülkemizi bu hale getiren dışa-bağımlı düzen ve bu düzenin partileri...

O halde ey devrimciler! Bu düzenin ve bu düzenin savunucusu partilerin dürün defterini...

Haydi.

BULMACA

	1	2	3	4	5	6	7	8	9	10	11	12
1												
2		■	■					■				
3				■							■	
4									■			
5						■		■	■			
6	■	■								■		■
7						■						
8				■			■					

SOLDAN SAĞA— 1) Türkiye Cumhuriyetinin kurucusu 2) TERSİ cennette olduğu söylenen ağaç; TERSİ misafirhane 3) TERSİ Fransa'nın ünlü bir sayfiye şehri: TERSİ okuma 4) Kurtuluş savaşımızın en önemli çarpışmalarının geçtiği yerlerden biri; Fasıla 5) Anlayışlı, mantıklı; Bir ilçemiz 6) Bir ilimiz 7) TERSİ emre uyma: TERSİ Kurtuluş Savaşımızın ünlü komutanlarından birinin soyadı 8) TERSİ adalet; TERSİ bir şeyin arkasında bıraktığı ipucu; TERSİ bir isim

YUKARIDAN AŞAĞIYA— 1) TERSİ suçsuz; TERSİ askeri bir birliğin adının kısa yazılışı 2) TERSİ birdenbire; Bir haber ajansının simgesi 3) TERSİ bazı at cinsleri için kullanılan bir deyim 4) Uzaklık ifade eden bir sözcük; Bir erkek ismi 5) Akılsız kız anlamında iki sözcükten meydana gelen bir deyim 6) TERSİ bir erkek ismi 7) Cumhuriyetimizin kurucusunun soyadı 8) Eski Mısır'da bir tanrı; Lüks deniz aracı 9) TERSİ bir bağlaç; TERSİ eski dilde bağırsaklar 10) Ev, ikametgah; Kilometrenin kısa yazılışı 11) Bir hayvan, TERSİ kürkü değerli bir hayvan 12) Kurtuluş Savaşının sonunda yapılan anlaşmanın gerçekleştiği şehir; TERSİ dışın karşıtı.

DÜNKÜ BULMACANIN ÇÖZÜMÜ

	1	2	3	4	5	6	7	8	9	10	11	12
1	P	A	N	A	T	İ	N	A	İ	K	O	S
2	A	L	A	T	U	R	K	A	■	A	D	İ
3	S	A	M	S	U	N	■	F	A	■	U	N
4	A	K	R	A	B	A	■	A	R	E	N	A
5	K	İ	A	R	■	H	A	D	İ	M	■	■
6	■	R	H	A	B	■	K	Ü	L	T	Ü	R
7	E	T	■	■	A	S	İ	M	■	İ	S	A
8	L	■	B	U	L	U	T	■	A	A	■	Y

ABD'nin Filistin halkının haklarını tanıyan bir karar tasarısını veto edeceği belirtiliyor

BM Güvenlik Konseyi, Filistin devleti sorununu görüştü

NEW YORK (AP)

Birleşmiş Milletler Güvenlik Konseyi, Filistin Hakları Komisyonunun isteği üzerine dün Ortadoğu sorununu ele aldı. İsrail'in işgali altındaki Batı Şeria ve Gazze yakasında Filistin Kurtuluş Örgütünün, "Bağımsız ve Bloksuz" bir devlet kurması sorununu tartışan delegeler, bir karara varamadan toplantıyı bitirdiler.

Filistin Hakları Komisyonu Başkanı Senegalli Falilu Kane, toplantının açılışı konuşmasında, "İsrailli liderlerin Filistin'in milli haklarını tanımalarının vaktinin geldiğini anlamaları gerekir" dedi.

Komite raportörü Maltalı Victor Gauci ise isim vermeden ABD'yi kastederek, "Etkili ülkelerin iç politikası Ortadoğu'da barışın sağlanması için engel teşkil etmemelidir" şeklinde konuştu. Gauci konuşmasında, "Görüşmelerimizi tamamlamak için yeni bir çatışmaya mı gerek var?" dedi.

Güvenlik Konseyinde söz alan FKÖ Temsilcisi Zehdi Labib Terzi, Fransız Devlet Başkanı, İrlanda ve Batı Almanya Dışişleri Bakanlarının Filistinlilere kendi kaderlerini tayin hakkı verilmesi yolundaki açıklamalarını hatırlattı. Terzi, İngiltere Dışişleri Bakanı Lord Carrington'un "FKÖ olmadan Ortadoğu'da istikrarın sağlanacağını düşünmek hatadır" şeklindeki açıklamasına da değindi.

İsrail Temsilcisi Yehuda Blum, nisan ayı içinde ABD Başkanı Carter'ın Mısır ve İsrail liderleriyle görüşerek, "Özerklik görüşmelerine" hız katacağını söyledi. Blum, Filistin sorununun Güvenlik Konseyinde şimdi ele alınmasının üçlü görüşmeleri baltamak amacıyla yapıldığına dair kuşkulu olduğunu belirtti.

Şimdiye kadar Güvenlik Konseyinin Başkanlığını yapan Jamaika Büyükelçisi Donald O. Mills toplantıyı kapatırken yeni bir toplantı tarihi tespit etmedi. Ancak nisan ayı içinde Konseyin Başkanlığını üstlenecek olan Meksika Büyükelçisi Porfirio Munoz Ledo'nun görüşmeleri çarşamba günü sürdürmesi bekleniyor.

YORUMLAR

New York'taki BM çevreleri, ABD'nin Filistin'i tanıyan bir karar tasarısını veto edeceğini belirtiyor. Öte yandan, Arap ve Müslüman ülkelerden başka Batı Avrupa ülkelerinin de tasarıyı destekleyeceği sanılıyor. Tasarının Güvenlik Konseyinden geçmemesi halinde, BM Genel Kuruluna götürülmesi de muhtemel.

Gözlemciler, BM'de yapılan görüşmelerin, ABD, İsrail ve Mısır'ı belirli ölçüde rahatsız ettiğini belirtirken, bir yandan da özerklik görüşmelerinin 26 Mayısa kadar tamamlanması için bir baskı unsuru oluşturduğunu öne sürüyorlar.

Beni Sadr

İslam Cumhuriyeti'nin birinci yıldönümü törenle kutlandı

Beni Sadr:"ABD, İran'a karşı düşmanlıktan vazgeçerse, rehineler hükümete devredilir"

WASHİNGTON/TAHRAN (AJANSLAR)

İran Devlet Başkanı ABD'nin provokasyon yapmaktan kaçınması halinde rehinelerin hükümete devredileceğini açıklarken, Homeyni rehineler sorununu Meclisin çözeceği şeklindeki görüşünü yineledi. ABD yönetimi ise, son gelişmeleri olumlu bulduğunu açıkladı.

* * *

İran İslam Cumhuriyetinin 1. Kuruluş Yıldönümü dolayısıyla düzenlenen törende bir konuşma yapan İran Devlet Başkanı Beni Sadr, ABD hükümeti, İran'a karşı her türlü düşmanca davranıştan ve propaganda ve provokasyondan kaçınmayı taahhüt ederse, yeni Meclis rehineler konusunda karar verene kadar rehinelerin hükümete devredileceğini söyledi. 200 bin kişiyi bulan kalabalıktan yuh sesleri gelmesi üzerine ise Beni Sadr, "Rehinelerin Şah iade edilene kadar serbest bırakılmayacaklarını vurguluyorum" dedi. İlk bölümünü iç siyasetlere ve Kürt meselesine ayırdığı konuşmasında Beni Sadr, ABD yönetiminin gönderdiği mesajların metinlerini de okudu.

Ayetullah Homeyni ise, törene oğlu Ahmed Homeyni vasıtasıyla yolladığı mesajda, ABD Başkanı Carter'ın devrik Şahı Mısır'a yollamakla hatalı bir girişimde bulunduğunu bilmesi gerektiğini belirtti. Rehineler sorununu İran halkından ve Meclisten başka kimsenin çözemeyeceğini vurgulayan Homeyni, Carter'ın yolladığı mesajları kastederek, "Geçmişteki hatalarından dolayı özür dilemesi ve ülkesinin ezilen halklara karşı işlediği cinayetleri itiraf etmesi bir şeye varamaz" dedi.

Amerikan NBC televizyonunun bildirdiğine göre, işgalci öğrenciler Homeyni'nin çizgisi doğrultusunda rehineleri ancak Meclis toplandığında bırakacaklarını ileri sürdüler.

Bu arada, Başkan Carter, rehinelerin İran hükümetine devredilmesi için ileri sürülen şartları "olumlu bir gelişme" olarak nitelendirdi ve İran'a karşı yeni yaptırımlar uygulanmasını erteledi. Carter, bu açıklamadan önce Ulusal Güvenlik Danışmanlarıyla bir toplantı yaptı.

Bir Beyaz Saray yetkilisi, rehinelerin başka bir yere naklinin Washington hükümetince herşeyden önemli bir konu olarak kabul edildiğini belirtti.

Sovyetler, Pakistan'a karşı "yumuşuyor"

●Sovyet desteğindeki "Bakhtar" ajansı, "bir grup" sabotajcının ele geçtiğini ileri sürdü

MOSKOVA /PEŞAVER (AJANSLAR)

AA'nın bildirdiğine göre, Sovyet Savunma Bakanlığının yayın organı "Krasnaya Zvezda", bölgede gerginliğin azaltılması amacıyla, Pakistan'ı Afganistan'la ilişkilerini normalleştirmeye çağırdı.

Rus gazetesi, Ziya Ül-Hak'a yöneltti̇ği eski suçlamalarını tekrarlamasına rağmen, Pakistan'ın, ABD'nin isteklerine doğrudan boyun eğmeyi reddettiğini yazdı.

SABOTAJCI GRUBU

Rus işgal makamlarının denetimindeki Afgan Bakhtar ajansına dayanan TASS, Afgan ordusunun Kabil'in güneyindeki Gazne bölgesinde, "Büyük bir sabotajcı grubunu" ele geçirdiğini öne sürdü. Çok sayıda Amerikan, Çin ve Pakistan yapısı silahların da ele geçirildiğini iddia eden TASS, bir adet Amerikan yapısı radyo vericisinin de bulunduğunu ileri sürdü. TASS, Afganistan'da Sovyet birliklerinin varlığı konusunda herhangi bir haber geçmedi.

Öte yandan Afgan Direniş Kuvvetlerinin Bari Khot bölgesinde yapılan saldırılara karşı direndiği ancak bu arada ağır kayıplar verdiği bildiriliyor. Kunar bölgesinde de çatışmaların hâlâ sürdüğü gelen haberler arasında yer alıyor

Bir Kabil masalı daha...

Amerikan Büyükelçisi, Amin ile ilişkisini itiraf etmesi için kaçırılmış

MOSKOVA

Sovyet işgalinden sonra Kabil'e yerleştirilen Babrak Karmel hükümetinin yaptığı bir açıklamaya göre, geçtiğimiz yıl dört aşırı-dinci militan ABD'nin Kabil Büyükelçisi Adolph Dubs'ı, Hafızullah Amin'in CIA ajanı olduğunu itiraf etmesi amacı ile kaçırmış!

Babrak Karmel'in İçişleri Bakanının yaptığı açıklamayı veren Sovyet TASS ajansı, Dubs'ın da Amin'in emri üzerine öldürüldüğünü ileri sürdü.

TASS'ın yaydığı açıklamaya göre, 4 aşırı-dinci militan, Amin'in baskıcı rejiminden çok şikayetçiydiler ve Amerikan elçisini kaçırarak, kendisinden Amin'in Kabil'deki ABD Büyükelçiliği ve CIA ile ilişkisi olduğuna dair itiraf almayı planladılar. Ancak, "Emperyalist uşağı maskesinin düşmesinden korkan Amin" güvenlik kuvvetlerine emir vererek Dubs'ın kaçırıldığı "Kabul Hotel"e saldırılmasını istedi

Babrak Karmel'in İçişleri Bakanı ve TASS ajansı, Dubs'ın öldürüldüğü tarih olan 14 Şubat 1979'da Taraki'nin devlet başkanı olduğunu belirtmedi.

OLAY NASIL OLMUŞTU?

14 Şubat tarihinde kaçırılan Adolph Dubs'ın, Sovyet danışmanlarının yönettiği bir operasyon sonucunda öldürüldüğü öğrenilmişti. Zamanın Afgan hükümeti ise Şii mezhebine bağlı bazı aşırı-dinci unsurların Dubs'ı kaçırarak öldürdüğünü öne sürmüştü.

Hatırlanacağı üzere, Kabil'deki yönetimler, şimdiye kadar meydana gelen çeşitli olayların çeşitli anlatım biçimlerini vermişlerdi. Amin'in 14 Eylül Saray Darbesinden, 27 Aralık işgaline kadar bir dizi olay konusunda çeşitli öyküler resmi açıklamalarla öne sürülmüştü.

AET liderleri son Dublin zirvesinde

Thatcher ile Giscard'ın arası açık

AET'de ne oluyor?

●Topluluk bütçesine katkı oranı ve "Koyun Savaşı" Batı Avrupa'da mesele oldu

DIŞ HABERLER SERVİSİ

Bir süredir Avrupa Ekonomik Topluluğunda (AET) özellikle İngiltere ile Fransa arasında bir gerginlik göze çarpıyor. AET'nin geçenlerde Brüksel'de yapılması gereken zirve toplantısının İtalya'daki hükümet buhranı nedeniyle Nisan sonuna ertelendiğinin duyurulmasına rağmen, birçok gözlemci gerçek nedenin İngiltere'nin isteklerinin incelenmesi olduğunu belirtiyor.

İNGİLTERE NEYE İTİRAZ EDİYOR?

Amerikan "TIME" dergisi, İngiltere'nin AET'yle ilişkisindeki en önemli itirazın Ortaklık bütçesine yaptığı katkıdan ileri geldiğini belirtiyor. Şu anda İngiltere Topluluğa 2,4 milyar dolar veriyor. Fakat İngiltere bu paranın ötesinde, 'Ortak Tarım Siyasetine'de karşı çıkıyor. 20 yıl önce Fransa'nın ısrarıyla getirilmiş olan Ortak Tarım Siyaseti, çiftçilere büyük miktardaki sübvansiyon (Topluluk hazinesinden destek) öngörüyor.

İngiltere, diğer ülkelere oranla daha fazla yaptığı katkının, sübvansiyon olarak kendi çiftçilerine değil de daha çok Fransız çiftçilerine gitmesine itiraz ediyor. Bu durumun bir haksızlık olduğunu söylüyor. Thatcher hükümeti, İngiliz çiftçilerinin üretkenliğinin daha fazla olduğunu söylerken, sübvansiyonların Fransızlar lehine bir haksızlık varattığını belirtiyor.

Thatcher hükümeti yetkililerinin Fransız çiftçilerini haksız kazanç elde etmekle suçlaması, Fransızları kızdırıyor. Bu kızgınlık geçtiğimiz hafta içinde Avrupa Parlamentosu binası önünde gösteri yapan Fransız çiftçilerinin İngiltere bayrağı yakmasına kadar varıyor. Fransa'daki De Gaulle'cü RPR'nin lideri ve Devlet Başkanı adaylarından Chirac, İngiltere'nin Topluluktan çıkarılmasını isteyecek kadar ileri gidiyor. Bu arada, TIME dergisinin aktardığına göre birçok Fransız yetkili Fransa'nın eski Devlet Başkanlarından De Gaulle'ün, İngiltere'nin Ortak Pazara girmesinden sonra' "ABD'nin Truva atı" gibi davranacağı şeklindeki sözlerinin haklı olduğunu belirtiyorlar.

Öte yandan, Fransa'nın dışında diğer Ortak Pazar üyeleri İngiltere'ye hak vermiyor değiller. İngiltere'nin kişi başına düşen gelir açısından İrlanda ve İtalya'dan sonra geldiğini, bu ülkenin en fazla katkı yapan ülke olmasının haksızlık olduğunu kabul ediyorlar.

Bu durum şundan ileri geliyor: İngiltere hâlâ, AET ülkelerine oranla diğer ülkelerden daha fazla ihracat yapıyor. Bu da Topluluğun kurallarına göre pahalıya mal oluyor. Çünkü, AET ülkelerinin dışındaki ülkelerden yapılan ithalatın gümrük resimleri vb. Ortaklık kasasına yatırılıyor.

İngiltere, verimli fakat küçük bir tarım sektörüne sahip olduğu için Topluluğun sübvansiyonlarından da en az yararlanan ülke durumunda. Oysa, bu sübvansiyonlar Topluluk harcamalarının yüzde 70'ini oluşturuyor.

Ayrıca, İngiltere, imalat mallarının ithalat dengesinde geçen yıl 2,6 milyar dolar açık verdi. (1973'de bu miktar 610 milyon dolardı).

İNGİLTERE'DEN ŞİKAYETLER

Ne var ki diğer ülkelerin de İngiltere'den bazı şikayetleri var. Örneğin Thatcher hükümeti, diğer Avrupa ülkelerinin balık avlamaları için karasularını genişletmeye istekli gözükmüyor. İngiltere, Avrupa Para Sistemine de tam anlamıyla katılmıyor.

Fakat İngiltere dışındaki AET ülkeleri en çok İngiltere'nin Kuzey Denizinde bulduğu petrol yataklarına takılıyorlar. Topluluk üyeleri, İngiltere'nin petrol üretim planlarını diğer ortaklarıyla birlikte ele almasını istiyorlar ve giderek İngiltere'nin "AET üyesi gibi olmaktan çok, bir OPEC üyesi gibi davrandığını" ileri sürüyorlar.

NE OLABİLİR?

Geçtiğimiz hafta yapılan Thatcher-Schmidt görüşmesi iyimser bir hava içinde sona ermiş ve Batı Alman Başbakanı, İngiltere'nin bazı isteklerini haklı bularak sorunların bir "paket" içinde çözülebileceğini ima etmişti. Eğer bu sağlanamazsa ne olur?

Gözlemciler, İngiltere'nin Ortak Pazardan çıkmasını çok zayıf bir ihtimal olarak görüyorlar. Thatcher'in, isteklerinin kabul edilmemesi halinde Topluluk kurallarını çiğnemekle yetineceği ifade ediliyor. Böyle bir tutumun örneğini İngiltere'ye karşı Fransa veriyor. Fransız hükümeti, İngiltere'den gelen koyun etinin Fransa'daki fiyatlara göre ucuz olması dolayısıyla bu ülkeye karşı gümrük uyguluyor. Avrupa Adalet Divanının, bu tutumu Topluluğun yasalarına aykırı bulmasına rağmen Fransa kararından vazgeçmiyor.

AET bünyesi içindeki İngiltere-Fransa dalaşmasının temelde kapitalistler arası bir rekabet olduğu bir gerçek. Ne var ki, bu anlaşmazlığın, Sovyet tehdidine karşı birliğin en gerektiği bir zamanda, Avrupa birliğini bozucu bir rol oynaması meselenin daha geniş bir çerçeve içinde ele alınmasını gerekli kılıyor. Thatcher'in de dediği gibi, İngiltere'siz bir AET'den yalnızca Avrupa değil, bütün dünya zararlı çıkabilir.

Şurası da bir gerçek ki, Fransız yetkililerinin İngiltere'ye karşı takındığı anlayışsız tutumun ardında Fransa'nın cephesini Sovyetler Birliği'ne dönmemede direnmesi yatıyor. Tehlikeyi göremeyen Fransa, iki süper devlete karşı Üçüncü Dünyanın önderliğini üstlenmiş bir Avrupa'nın başı olma hayaline kendisini kaptırmış durumda.

San Salvador'da sekiz bomba patladı

DIŞ HABERLER SERVİSİ

30'dan fazla can alan pazar günkü olaylardan sonra El Salvador'un başkentinin zengin mahallelerinde 8 bomba patladı. Bombalama eylemlerinin işyerlerini hedef aldığı bildiriliyor.

Öte yandan, uzun süredir kanlı olaylara tanık olan bu Orta Amerika ülkesinde iktidarda bulunan cunta, pazar günkü olaylarda 31 kişinin öldüğünü ve 148 kişinin yaralandığını açıkladı. Olayın nedeni konusunda ise çelişkili açıklamalar yapılıyor.

Cunta, Başpiskoposun tabutunu ele geçirmek isteyen aşırı solcuların olaylara yol açtığını ileri sürerken, ülkedeki bir grup din adamı, cuntanın açıklamasının doğru olmadığını belirtti. Din adamları, ilk saldırının Ulusal Saraydan geldiğini, aşırı sağcıların bundan sorumlu olduğunu söylediler.

Cuntanın Hıristiyan Demokrat üyesi Duarte ise, ilk bombanın sağcıların işi olduğunu, "solcuların" cenazeden sonra birşeyler yapmayı planladığını ileri sürdü. Duarte, "Fakat o sırada birşey oldu ve eşgüdüm komitesi denetimi elinden kaçırdı" dedi. Maceracı gruplardan birinin sözcüsü ise, törene kendilerini savunmak için silahlı geldiklerini ifade etti.

BM, Doğu Avrupa'daki ekonomik sıkıntıları değerlendiren bir rapor yayınladı

DIŞ HABERLER SERVİSİ

Birleşmiş Milletler, Sovyetler Birliği ve Doğu Avrupa ülkeleriyle ilgili bir araştırma yayınladı. Birleşmiş Milletlerin "Avrupa için Ekonomik Komisyonu" (ECE) incelemesi, sözkonusu ülkelerin ekonomik büyüme oranının düştüğünü belirtiyor. İncelemede ayrıca bu ülkelerde tarımın kötü durumda olduğu, enerji sıkıntısı çekildiği vurgulanıyor.

BM raporunda, Doğu Avrupa'daki tahıl üretiminin 1979 yılında 7,5 milyon tonun altına düştüğü ya da yaklaşık yüzde 10 oranında bir düşüş gösterdiği görülüyor.

ECE'ye göre Doğu Avrupa ülkelerinde ekonomik projeler, uzun dönemli planların çok gerisinde kalırken, bu ülkelerin borçları sürekli bir artış gösteriyor.

Raporda üzerinde durulan diğer ciddi bir nokta da, üretkenliğin son derece düşük olması.

BM incelemesi, Doğu Avrupa ülkelerinin tek başarısının Batıya yaptıkları ihracatı artırmaları olduğuna işaret ediyor.

ECE'nin yıllık incelemesinde, Doğu Avrupa'nın 1978 yılında 5 milyar dolar olan ticari açığını 1979'da 200 milyon dolarlık fazlalığa dönüştürdüğünü kaydedilerek, Batıya yapılan satışların yüzde 23 oranında arttığı . ortaya konuyor.

Merkezi Cenevre'de bulunan komisyon, ayrıca, sözkonusu ülkelerin toplam ticaretinin yaklaşık yüzde 30'unu Batı Avrupa ile yaptıklarını da hatırlatıyor.

Vance, olimpiyatları boykot konusunda Batılıların tutumunu eleştirdi

PARİS (AA—REUTER)

Amerikan Dışişleri Bakanı Cyrus Vance, Olimpiyatların boykot edilmesi konusunda Batılı ülkelerin yeterince açık ve keskin bir tavır koymadıklarını belirterek, Washington yönetiminin bu durumu üzüntüyle karşıladığını söyledi.

C.Vance, Fransız televizyonuna verdiği demeçte "Olimpiyatların boykot edilmesi konusunda müttefiklerimizin açık bir görüşe sahip olmamalarını talihsizlik olarak değerlendiriyorum" dedi. "Olimpiyatların boykot edilmesi gerçekten büyük bir öneme sahiptir. Sovyetler Birliği'ne ve Sovyet halkına karşı tavrımızın açık ifadesi olacaktır. Bu konuda tüm ülkelerin ve bu arada müttefiklerimizin açık bir tavır almalarını beklerdim" şeklinde konuşan Vance, ABD Başkanı Carter'ın boykot kararı almadan önce müttefiklerine danıştığını hatırlattı.

ABD Dışişleri Bakanı, Washington yönetiminin bir yandan Sovyet birliklerinin Afganistan'dan geri çekilmesi için faaliyet gösterdiğini belirtirken, bir yandan da yumuşamanın korunması için çaba harcadığını söyledi.

Vance, ABD'nin Afgan direnişçilerine yardım yapıp yapmadığı konusundaki bir soruyu ise yanıtsız bıraktı.

Kıbrıs'ta görüşmelerin başlaması konusunda taraflar anlaşamıyor

LEFKOŞE

Kıbrıs'ta toplumlararası görüşme amacını taşıyan Rum önerisinin, Birleşmiş Milletler Genel Sekreterinin Kıbrıs Özel Temsilcisi Galindo Pohl tarafından, Türk yönetimi Dışişleri, Savunma ve Turizm Bakanı Kenan Atakol'a verildiği açıklandı.

Atakol, Pohl'la görüştükten sonra, Rum tarafının önerisinin görüşmelerle ilgili olarak yapılan temasları görüşmeciler düzeyine indirmeyi amaçladığını ve Birleşmiş Milletler temsilcisinin de iyi niyet görevi çerçevesinde temaslarını sürdürmesini öngördüğünü bildirdi Atakol Rum tarafının Waldheim'ın son önerilerini kabul etmesi gerektiğini söyledi.

Tekinel ve Kitapçı Atina'ya gitti

ANKARA

Avrupa Ekonomik Topluluğuna üye ülkelerle öteki bazı Batılı ülkelerin parlamenterleri, bugün Yunanistan'ın başkenti Atina'da biraraya gelerek Parlamentolararası Birliğin ilkbahar toplantılarının gündemindeki konuları gözden geçirecekler.

Atina toplantısında Türkiye'yi temsil edecek olan İstanbul AP milletvekili İsmail Hakkı Tekinel'le, Sivas CHP Senatörü Temel Kitapçı, önceki gün Yunanistan'a gittiler.

Parlamentolararası Birliğin ilkbahar toplantıları, 7 13 Nisan tarihleri arasında Norveç'in başkenti Oslo da yapılacak.

Tayland, Vietnam'ın kimyasal silah kullandığını doğruladı

Pol Pot:"Kurak mevsim boyunca Vietnamlılara ağır kayıplar verdirdik"

BANGKOK (AP)

Demokratik Kamboçya Silahlı Kuvvetler Başkomutanı Pol Pot pazartesi günü yaptığı açıklamada, şubat ayı içinde aralarında 15 alay komutanının da bulunduğu 16 bin Vietnamlının öldürüldüğünü açıkladı.

Pol Pot açıklamasında şöyle dedi: "5 aylık kurak mevsim boyunca düşmanın sadece gerillalarımızın direncini kırmasına izin vermedik. Aynı zamanda, onlara ağır kayıplar verdirdik. Vietnamlılar çok sayıda insan gücü ve savaş malzemesi kaybettiler."

"Demokratik Kamboçya'nın Sesi" radyosundan yayınlanan haberde, şubat ayında Thamborang ve Koh Kong bölgelerinin kurtarıldığı ve Vietnamlıların bölgedeki 40 üsten atıldığı belirtildi.

Haberde ayrıca, düşmana ait 3 karargahın tahrip edildiği, 5 haberleşme ve yiyecek deposu olarak kullanılan bölgenin yakıldığı ve 1 tank, 105 milimetre çapında bir top, 30 havan topu ile 30 taşıtın kullanılamaz hale getirildiği açıklandı.

ZEHİRLİ GAZ

Öte yandan "Demokratik Kamboçya'nın Sesi" radyosunun bir başka haberinde, Vietnam birliklerinin Demokratik Kamboçya gerillalarına karşı kimyasal silah ve zehirli gaz kullandıkları tekrarlandı.

Bu arada bir Tayland askeri sözcüsü, radyonun haberini doğrulayarak, Tayland-Kamboçya sınırında devriye gezen Taylandlı askeri yetkililerin zehirli gazı teneffüs etmemek için maskeler takmak zorunda kaldıklarını belirtti.

Heng Samrin yönetimi ise Kamboçya'nın kimyasal silah kullanmadığını iddia etti ve Tayland'ın komşusuyla "bela" aramaya çalıştığını ileri sürdü.

DOĞU ALMAN POLISI BIR UNESCO YETKILISINI TUTUKLADI

PARİS

Birleşmiş Milletlerin üst seviyedeki bir memuru olan Percy Stulz'un Doğu Alman makamları tarafından tutuklanarak zorla hastaneye yatırıldığı öğrenildi.

5 yılı aşkın bir süredir BM'nin, merkezi Paris'te bulunan Bilim ve Kültür örgütü UNESCO'da uluslararası memur statüsü ile çalışan Stulz, UNESCO'nun Doğu Alman şubesi tarafından görevli olarak 7 Mart tarihinde Doğu Berlin'e çağrıldı. UNESCO'nun Kültürel Anıtlar ve Kalıntılar Dairesi Başkanı olan Stulz, Doğu Alman Devlet Güvenlik Bakanlığı "MfS" ajanları tarafından tutuklandı.

İki günlük sorguda Stulz'a, karısının bir Doğu Alman vatandaşının kaçmasına yardımcı olduğu suçlaması yöneltildi.

"MfS" ajanları ise Stulz'un pasaportunu elinden alarak kendisini zorla Doğu Alman Devlet Hastanesine yatırdılar. Hiç bir hastalığı olmamasına rağmen, Stulz'a burada teskin edici ilaçlar verildi.

Stulz, 10 Martta hastaneden gizlice bir mektup göndererek başından geçenleri Paris'teki UNESCO merkezine bildirebildi.

Mısır'da bombalı eylem planlayan bir grup tutuklandı

DIŞ HABERLER SERVİSİ

Mısır İçişleri Bakanı Navabi İsmail, güvenlik kuvvetlerinin bombalı saldırıları düzenlemeye hazırlanan bir grubun üyelerini tutukladığını açıkladı.

İsmail, Kahire'de yaptığı konuşmada, İsrail'le yaptıkları barış anlaşmasına muhalefet edenlerin Mısır'ın milli birliğini bozmak istediklerini söyledi. Mısır Dışişleri Bakanı, bu unsurların bildiri dağıttıklarını, çatışmalar çıkarıp bombalı eylemler düzenlemeyi düşündüklerini bildirdi.

Ismail, daha önce de Parlamentoda yaptığı bir konuşmada, güneydeki Asyut kentinde, bir grup öğrencinin devrik Şahın Mısır'a gelişini protesto etmek üzere gösteri yaptıklarını açıklamıştı.

Thatcher hükümetine karsı sendikalar harekete geçti

İngiltere'nin en büyük sendikalar konfederasyonu TUC, 14 Mayısta genel greve gidiyor

- Kamu kesiminde çalışan çelik işçileri özel kesimdeki çelik işçilerini de greve zorladılar
- TUC Genel Sekreteri Len Murray "Thatcher hükümeti büyük sosyal huzursuzlukları hesaba katmak zorundadır" dedi

STEEL
WORKERS'
POWER
OFFICIAL STRIKE
ISTC
STEEL
STRIKE
OFFICIAL

Dover'de bir çelik grevcisi Avrupa'dan gelen TIR kamyonlarını kontrol ediyor. İçinde çelik olan kamyonlar grevciler tarafından yasal olarak geri çevriliyor. (Üstte) Sheffield'de gözaltına alınan bir çelik grevcisi. İngiltere'de grev uygulamaları esnasında sık sık hukuki tartışmalar çıkıyor. İşçiler ve polis karşı karşıya geliyorlar. (Altta)

İŞÇİ SERVİSİ

İngiltere'nin en büyük sendika konfederasyonu TUC 14 Mayıs Çarşamba günü 12 milyon üyesiyle birlikte Thatcher hükümetinin sendikal politikasını protesto için bir ''eylem günü'' düzenleme kararı aldı.

TUC'un eylemi gerçekleştiği takdirde bu, İngiltere'de 1926 yılında 4-12 Mayıs tarihleri arasında düzenlenen genel grevden sonraki en büyük işçi hareketi olacak. O dönemde genel greve 1,5 milyon işçi katılmıştı.

İngiltere'deki belli başlı bütün sendikaların aktif olarak katılacağı bu genel grev Margret Thatcher hükümetinin işbaşına geldikten sonra uygulamaya başladığı ücretleri kısan ve sendikal hakları kısıtlayan politikasına karşı düzenleniyor. Thatcher hükümeti ekonomik anarşiyi ve sendikaların ekonomiyi baltalayan hareketlerini kısıtlama vaatleri ile iktidara gelmiş ve Muhafazakar Parti seçimlerde son yıllarda görülen en büyük başarıyı sağlamıştı. Ancak hükümetin grev hakkını ve işçi hareketlerini kontrol altına alma çabaları kısa süre içinde sendikaların tepkisine yol açtı.

TUC Genel Sekreteri Len Murray 14 Mayıs'ta düzenleyecekleri eylem hakkında şunları söyledi:

''O gün sendikalara bağlı olarak harekete geçirebileceğimiz bütün üyelerimizi harekete geçireceğiz. Şimdi çalışanların hükümete karşı tepkilerini dile getirmek için izin alabilmeleri konusundaki yasal temeli araştırıyoruz. Hükümet önemli sosyal huzursuzlukları hesaba katmak zorundadır.''

ÇELİK GREVİ SÜRÜYOR

Öte yandan İngiltere'de 100 bin işçiyi kapsayan çelik grevi sürüyor. Çelik grevinin İngiltere'deki çelik üretiminin dörtte birini gerçekleştiren özel sektöre de yayılmak istenmesi üzerine geçtiğimiz haftalarda önemli sürtüşmeler patlak verdi. Özel sektörde çalışan ve nispeten yüksek ücret alan işçilerin greve çıkmak istememelerine karşın kamu kesiminde çalışan işçilerden oluşan militan gruplar, greve çıkmak istemeyen fabrikalar önünde gösteriler düzenleyerek, onları da greve zorladılar. İşverenlerin bütün sert tepkilerine ve güvenlik önlemlerine rağmen bu fabrikaların bir kısmı da sonunda greve katıldılar. İşverenler, hükümeti ''çalışma özgürlüğünü'' korumamakla suçlarken, sendikalar dayanışma grevi konusunda yasaların kendilerine tanıdığı hakları sonuna kadar kullanacaklarını söylediler.

Sendikal çevrelerde 14 Mayısa kadar çelik grevinin sona erme ihtimalinin az olduğu belirtiliyor ve çelik grevcilerinin genel grev esnasında da göstericilerin çekirdeğini oluşturması bekleniyor.

Thatcher hükümetinin sendikalara karşı takınacağı tutum ise İngiltere'de önümüzdeki dönemdeki siyasal gelişmeleri büyük ölçüde etkileyecek. Muhalefetteki İngiliz İşçi Partisinin Thatcher hükümetine karşı sosyal huzursuzlukları körüklediği gerekçesiyle muhalefetini sertleştirmesi halinde ufukta yeni bir seçimin görülebileceği belirtiliyor.

Sivas YSE Bölge Müdürü yasaları çiğniyor

SİVAS (ÖZEL)

Sivas YSE 15. Bölge Müdürü Osman Dündar'ın, işyerlerinde yetkiyi Türk-İş'e bağlı YSE-İş Sendikasına veren mahkeme kararını tanımadığı ve bu sendikaya üye işçilere baskı yaparak işten attığı bildiriliyor.

Öğrenildiğine göre şubat ayında Bölge Müdürlüğünde çalışan 15 işçiyi, ''imtihanda usülsüzlük yapıldığı'' gerekçesiyle işten atan müdür, Ankara'dan gelen müfettişlerin ''imtihanda usulsüzlük olmadığı'' şeklindeki raporlarına rağmen işçileri işe almadı. Bunun üzerine YSE-İş Sendikasının Sivas İş Mahkemesine yaptığı başvuru sonucu, mahkeme, işçilerin işbaşı yapmalarına karar verdi. Ancak müdür bu mahkeme kararına da uymadı.

Müdür Osman Dündar bu arada çıkartılan işçilerin yerine 70 işçi aldı, fakat daha sonra Bakanlıktan gelen emirle bu işçileri de işten çıkardı.

Sivas YSE işyerlerinde yetkinin Türk-İş'e bağlı YSE-İş Sendikasında olmasına rağmen müdür, sendikanın bu yetkisini de tanımadı ve yetkinin MİSK'e bağlı KÖY YSE-İş Sendikasında olduğunu öne sürdü. Müdür Osman Dündar, işyerinde yetkinin YSE-İş'e ait olduğu konusunda Sivas İş Mahkemesinin verdiği karara da uymadı.

Bölge Müdürünün bu yasa dışı tutumunun işçiler arasında tepki topladığı bildiriliyor.

Utrecht şehrinde düzenlenen büyük mitinge çeşitli milliyetlerden çok sayıda kaçak işçi, Hollanda'daki sol eğilimli partiler, sendikalar, dernekler ve kuruluşlar katıldı. Hollanda basını ve televizyonunda geniş yankılar yaratan bu miting, Hollanda Parlamentosunun kaçak işçilere kısmi bir fırsat tanımasında etken oldu.

İşçiler gösteri yapınca Hollanda Parlamentosu kaçak işçilere kısmi bir fırsat tanıdı

NİYAZİ TERZİ
LAHEY'DEN
BİLDİRİYOR

Hollanda Parlamentosu 68'e karşı 70 oyla Hollanda'da şu anda belli bir işte çalışan kaçak işçilere kısmi bir fırsat tanıdı. Sol eğilimli partiler ve o iktidar milletvekillerinin oylarıyla tanınan fırsatın yeni haksızlıklara yol açacağı bildiriliyor.

Yeni karara göre şu anda belli bir işi olan kaçak işçiler, İş ve İşçi Bulma Kurumuna müracaat edecekler, kurumu uygun görürse kendilerine çalışma müsadesi verilmesi için Sosyal İşler Bakanlığına başvuracak. Bu barikatı geçebilen işçiler bu sefer Sosyal İşler Bakanlığı barikatıyla karşılaşacaklar. Sosyal İşler Bakanı Albeda ise bu karara ve genel bir affa kesinlikle karşı çıkıyor. Albeda, ''Bu karar ayırımcıdır. Genel bir af ancak ayırımı önleyebilir. Genel bir af ise Hollanda ekonomisinin iflası demektir ve sözkonusu değildir'' dedi.

Yeni alınan karar lehinde oy kullanmasına rağmen, Radikallerin Siyasi Partisi (PPR) milletvekili Beckers yaptığı açıklamada, ''Bu bir gelişmedir, fakat bu fırsattan sadece çok küçük bir azınlık yararlanabilecektir. Bu karar ayırımcıdır. Kaçak işçilerin ezici çoğunluğu ayırıma uğramıştır. Bu karardan yararlanabilecek küçük bir azınlık da İşçi Bulma Kurumunun insafına terkedilmiştir'' şeklinde konuştu.

Hollanda Parlamentosunun son aldığı karar üzerine görüşlerine baş vurduğumuz bazı hukuk adamları, bu kararın ayırımcı olduğuna dikkat çekerek, ''Bu yine de bir fırsattır. Hollanda'da ayırımcılık yasaktır. Bu ilkeden hareket edilerek, hükümet aleyhinde davalar açılabilir. Açılacak davalar sayesinde, bir çok insan mahkemeler vasıtasıyla oturma izni alabilirler. 1974 affında da aynısı yapıldı. O zaman da bin kadar kaçak işçi oturum alamadı. Şimdi bunların bir kısmının mahkemesi sonuçlandı ve oturum aldılar. 600 kadarının mahkemesi hâlâ devam ediyor. Üstelik mahkemeye baş vurmuş kişileri yurtdışı edemezler. Mahkemenin devamı süresince Hollanda'da kalabilirler'' dediler.

Parlamentonun aldığı yeni kararda, yabancı kaçak işçiler tarafından Utrecht'te düzenlenen büyük miting ve yürüyüşün etkin olduğu belirtiliyor. ''Ayırımcılığa hayır, kaçak işçilere çalışma ve oturma müsadesi verilsin adı altında düzenlenen gösteriye bütün yabancı örgütler, Hollandalı sol eğilimli partiler ve bütün sendikalar katıldılar. Hollanda Türkiye Halk Birliği yöneticileri ve CNV (Hollanda Hıristiyan Sendikaları) Türk temsilcisi Talip Demirhan yürüyüş kolunun en önünde yer aldılar.

Yürüyüş ve mitinge Hollanda basını ve televizyonu çok geniş yer verdi. Bu eylemin bir benzeri 5 yıl önce ''1 Kasım Kanunu'' adı verilen, ''Yabancılar Kanununa'' karşı yine Utrecht'te yapılmıştı.

Şu anda Hollanda'da 20 binin üzerinde kaçak işçi bulunuyor. Bunlardan ancak bir kaç bini çalışabiliyor. Geri kalanları ise ''1 Kasım Kanunu'' diye adlandırılan kanun gereğince işlerinden oldular. Bu kanun ''kaçak işçi çalıştıranlara 6 ay hapis ve 10 bin Hollanda florini para cezası'' veriyor. Bu cezayı göze alamayan bir çok işveren, çalıştırdığı kaçak işçileri sokağa attı. Sokağa atılan kaçak işçilerin önemli bir kısmı Hollanda'yı terketti.

MENKUL SATIŞ
İLANI
İSTANBUL 3. İCRA
MEMURLUĞUNDAN
1979/16838

Mahcuz olup satılmasına karar verilen 95.000 TL değerinde 26 21 87 nolu telefonun intifa hakkının 1 inci açık artırması 2.4.1980 günü saat 11.45-12.00 arasında İstanbul Adliye Sarayı 3 üncü icra dairesinde yapılacaktır. O gün verilecek bedel muhammen kıymetin yüzde 75 ini bulmadığı takdirde, 2 nci artırması 4.4.1980 günü aynı mahal ve saatte yapılarak en çok artırana peşin para ile ihale edilecektir. Tellaliye ve ihale karar pulları alıcıya ait olup taliplilerin mahallinde bulunacak satış memuruna müracaatları ilan olunur.

(Basın:2388-329)

ISPARTA BELEDİYE BAŞKANLIĞINDAN

1. Belediyemizce şehiriçi yolları yaya kaldırımlarına bördür çekilmesi işi 2490 sayılı kanunun 31inci maddesi gereğince kapalı zarf usulüyle ihale edilecektir.

2. İhale 19.4.1980 Salı günü saat 15'de Belediye encümeninde yapılacaktır.

3. İşin keşif bedeli 6.566.642,60 TL. olup; geçici teminatı 196.999,28 TL.dır.

4. Keşif ve şartnameler her gün mesai saatleri dahilinde Fen İşleri Müdürlüğünde görülebilir.

5. İhaleye iştirak edeceklerin 25.4.1980 günü akşamına kadar dilekçelerine C grubu müteahhitlik karnesi, ticaret odası vesikası, mali durum bildirisi, makina ve teçhizat beyannamesi, teknik personel bildirisi ve banka mektup örneğini ekli olarak müracaat edip yeterlik belgesi alacaklardır.

6. Bu işe ait vergi, resim, ilan ve sigorta gibi masraflar işi alana aittir.

7. Taliplilerin zarflarını ihale saatından bir saat evvel komisyona vermeleri ilan olunur. Postadaki vaki gecikmeler kabul edilmez.

(Basın: 12859-321)

MEHMET SEYDA/Roman

ÜŞÜTÜKLER ②

"Tüm oyunlarca düzenler tanrılar katı Olimpus'tan çıkar"

Ve işte şimdi buyrun, yukarda adı geçen bu tanrılar tanrısının elinde toplanmışken bütün yetkilerle dümenler, başında her şey varmış da boynuz yokmuş. Boynuz yokmuş da evet, sanki birazdan boynuzlanacağa benzer bir ağrı varmış. Dolayısıyla, el şaklatıp buyurmuş:

—Ateş tanrısı Vulcanus buraya, bana gele!

Kırıştırıcı Venüs'ün gerçekten boynuzlu eşi topal Vulcanus koşar adım gelmiş. Tanrılar tanrısının önünde yerlere dek eğilmiş:

—Lebbeyk Sultanım, ya dahilek ve lebbeyk!

—Vulcanus baka, beri gele. Eline bir keser ala, başımın şu ağrıyan yerine durmadan vura! demiş Zeus.

—Aman Devletlim, sizin yanınızda biz kim ola? Bilirsiniz, büyüklere kalkan eller taş kesile! demiş Vulcanus.

—Ben sana vur derim be imansız! demiş Zeus.

Bunun üzerine ateş tanrısı Vulcanus keserin keskin yanını tanrılar tanrısının kafasına tanrı aşkına indirmiş. Bir, bir daha. Olmadı, bir daha.

Masal bu ya, koca Tanrının kafatası karpuz gibi yarılmış. Açılan geniş yaradan bir güzel dişi savaşçı keskin bağırtılarla dışarı uğramış. Uğramasıyla, yara kendiliğinden kapanmış. Kızın başında altın bir miğfer, elinde çelik bir mızrak, "Hele dur anam babam!" demelere kalmadan başlamış tanrılarla tanrıçaların önünde savaş havaları oynamaya. Hoppala. Juppiter'e bakıp:

—Efendi Hazretleri, sormak ayıp olmasın, kim bu ? demişler.

—Kızım. . demiş Juppiter.

—Hadi onu anladık, bizim aramızdaki yeri, işi gücü ne ola? demişler. Sakal sıvazlayıp:

—Ne sorarsınız be kuzum? demiş Juppiter. Değil mi ki şu benim kafadan doğmuştur, Akıl Tanrıçası olmaz da ne olur?

—Yalnız akılsa evelallah eyvallah söz yok ama oyunları bir şaşılası oyun. . demişler. Kız bayağı cambaza benzer.

Efendim araya girmiş, pişmiş aşa su katmış gibi olmasın; bir zamanlar Merzifon'da Üsküdar'lı filiz boylu kaytan bıyıklı bir havacı varmış. Arkadaşları sağda solda anlatırlarmış, kente tel cambazları geldiğinde, halk da pazar günleri o cambazları seyre koştuğunda, çoluk çocuk birbiri üstüne yığıldığında, bir kadıncağız huylandırıcı bir durumdan pirelenmekle, arkasına dönüp "Ayol ne yapıyorsun herif?" demekle, afili havacı hiç tanmayıp, "Aldırma Hanım, cambaza bak!" demiş. Kadın bu çifte kavrulmuşluk karşısında ne diyeceğini bilemeyip, baygınlıklar geçirmiş. Ve havacı da orada az bir şey oyalandıktan sonra yerinden çekilmiş. Ve Juppiter dahi "Aldırma, cambaza bak!" demeyip:

—Evet, oynar ve benzer. Çünkü o aynı zamanda Savaş Tanrıçası! demiş.

Sorulmuş:

—Peki, adı sanı nedir?

—Bizler ona Athena ya da Pallas diyeceğiz. Lâtinler Minerva diyecekler. . demiş Juppiter. Tarihte ve yazında bizden sonra gelecek kuşaklarsa, ne derlerse desinler, ne derlerse desinler!

Sorulmuş:

—Daha başka?

—İyilik ve can sağlığı. . demiş Juppiter. Durup, dinlenip, düşünüp:

"Haa. .yaa. . bak hele!" demişler öbür tanrılar. Ve hep bir ağızdan -olaki koral müzik biçiminde ağız senfonisi- firaklı bir türkü tutturmuşlar. "Doğar doğmaz bizlerle kapışmasın, öyle yeni yetmeler gibi kendinden önceleri silmece yadsımasın ve bir kültür erosyonuna yol açmasın!" dileği ve kaygısı ile, hem savaşçı, hem babasının akıllı kızı kızcağızı bir koltuğa buyur etmişler. Babasıyla babasının akıllı kızı

(DEVAMI VAR)

PTT emekçileri sorunlarına çözüm istiyor 3

TESİSATÇILAR...

Muhabirlerimiz bugün bizleri telefonla birbirimize bağlayan tesisatçıların ve hat bakıcıların arasındalar. Tesisatçılar menhol tabir edilen yerlerde kablo eklemekten, telefon bağlantılarını yapmaktan, arıza gidermeye, şehirlerarası hatların yapılmasına kadar her türlü işi yapıyorlar, İşleri dışarda... Yaz, kış demeden çalışıyorlar.

Telefon bağlantısı (tesis) için görev alan bir tesisatçı ekibi görev yerlerine arabayla bırakıldıktan sonra, çalıştıkları bölgede ellerindeki listeye göre merdivenlerini, kabloları ve alet çantalarını sırtlarına vurarak yola koyulurlar.

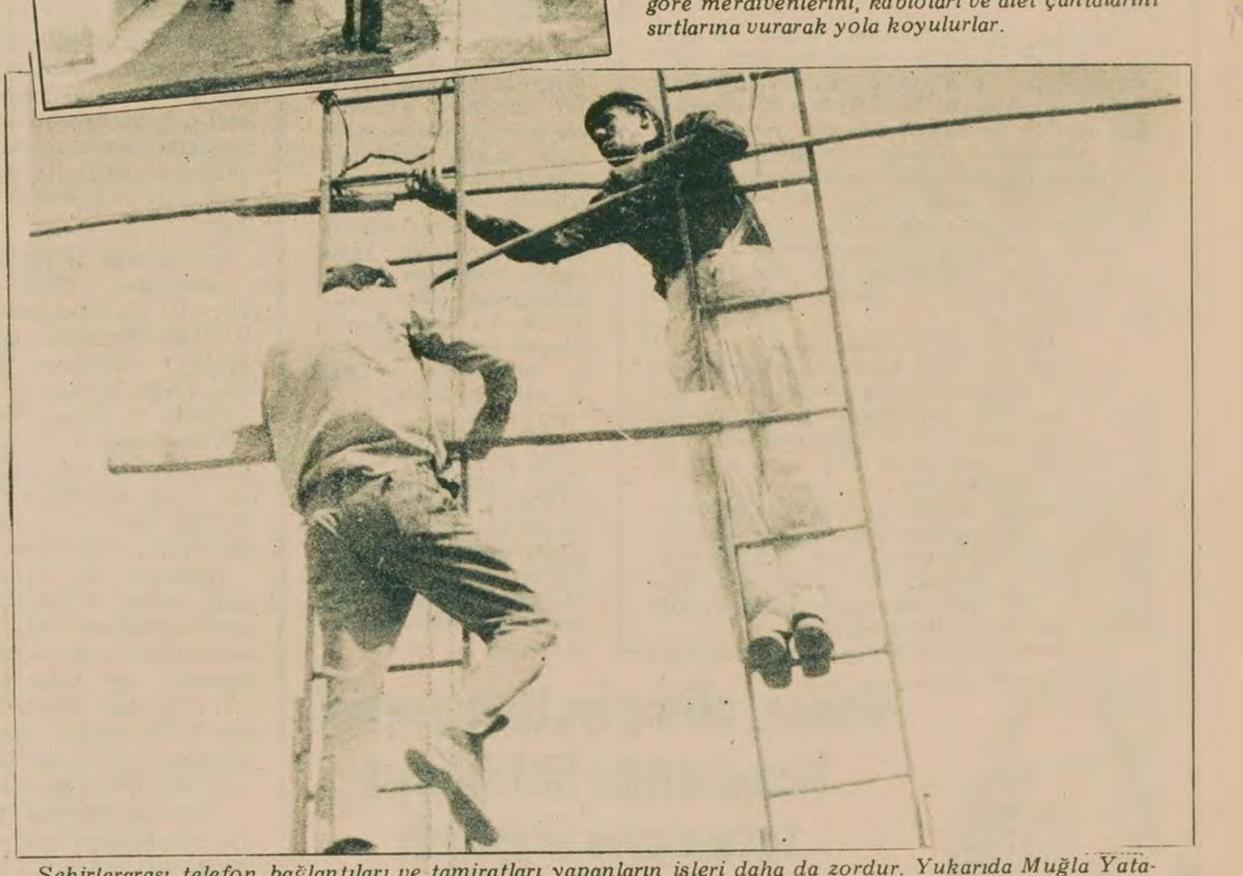

Şehirlerarası telefon bağlantıları ve tamiratları yapanların işleri daha da zordur. Yukarıda Muğla Yatağan'da uydurma merdivenlerin üzerinde birbirine tutunarak tamirat yaparken görülüyorlar. Bakır tellerin çalınması sık sık iş çıkarıyor. Kışın kar altında işler daha da güçleşiyor.

Ek kablo bağlantısı için menhole giren tesisatçının ilk işi çoğu zaman menhole dolan su ve lağım sızıntılarını boşaltmak olur. Çoğunlukla su pompası bulunmadığından bu iş teneke kovalarla yapılır.

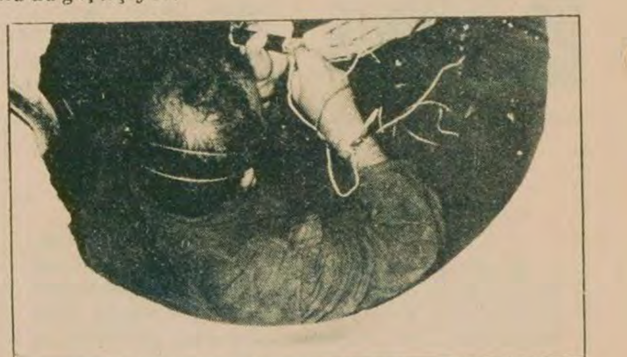

Sonra daracık menhollerin içinde saatler süren çalışma başlar. Bu şartlarda çalışan tesisatçılar içinde göğüs ve mide hastalıkları ile romatizma sık sık görülüyor. Meslek hastalıklarının en fazla olduğu kesimlerden birisi PTT kesimi...

Telefon bağlantısı yapan tesisatçılar ise sırtlarında merdivenleriyle o bölgedeki işleri bitene kadar dolaşır ve çoğu zaman yukarıda görüldüğü gibi cambazlara taş çıkaran şartlarda çalışırlar.

Bu şartlarda çalışan tesisatçılar da mevcut yasaya göre memurdurlar. Toplusözleşme hakları yoktur. Her yıl katsayı artacak mı diye beklerler ve bu arada cumartesi günleri yaptıkları mesainin bedeli 25 liradır. Evet 25 lira...

İSTANBUL'UN İŞGALİNE İLK TEPKİ AFGANİSTAN'DAN GELDİ

Kurtuluş Savaşımızda Türk-Afgan ilişkileri

③

ZEKİ SARIHAN

- **Mustafa Kemal 16 Mart 1920 günü İstanbul işgal edilince İslam dünyasına bir bildiri yayınlamıştı; "Bu harekat.. bugün büyük bir heyecan ve derin bir kurtuluş amacı ile titreyen bütün Afrika'nın, bütün Doğu'nun ortak kamuovuna vönelmıştir. Bu aşağılık darbe ve saldırı... maneviyatı bozmak değil. bütün siddetivle mucizeler göstererek bir gelişme kabiliyetine kavuşturmak sonucunu doğuracaktır"**
- **Atatürk'ün çağrısına ilk cevap Afganistan'dan geldi. Emanullah Han "İngilizler Osmanlı İmparatorluğunu ilga etmislerdir. Bu şartlarda İngilizlerle dostluk olamaz"**

Türkiye basınında zaman zaman Afganistan'la ilgili haberler yer almaya devam etmektedir. Balıkesir'de yayınlanan İzmir'e Doğru gazetesi, İtalyan Trübüne gazetesinden aldığı haberleri basmış, Kabil Nehri kuzeyindeki sınırın sakin gibi göründüğünü fakat Keşan'da çetelerin faaliyette bulunduğunu, Afgan birliklerinin Hindistan'da Veziri Kabilesinin bulunduğu yeri aldıklarını, Türkistan'daki Merv şehrini de aldıklarını bildirmiştir.

Times gazetesi de Afgan ordularının Merv şehrini almakla Asya'da Müslüman birliğini sağlamak için harekata geçtiğini yazmıştır. İradei Milliye, İzmir'e Doğru gazetesinin bu haberini olduğu gibi kendi sütunlarına aktarmıştır. (11)

AFGANİSTAN'DA TÜRKİYE'YE KARŞI KUVVETLİ EĞİLİM DOĞUYOR

Haftalık Sebilürreşat dergisi de Batı basınından Afganistan'la ilgili haberleri aktarmaktadır. Bombay'dan 'Times'e çekilen telgrafa göre, durum önemlidir. Çünkü Buhara, Afganistan, devrimci Rusya arasında heyetler gidip gelmektedir. Orta Asya hanlarının gönderdiği delegeler halen Kabil'dedir. Bunların amacı, Orta Asya'da Müslümanlar arasında bir ittifak oluşturmaktır. Türkiye'nin paylaşılması Afganistan'da ve Afgan-Hindistan sınırındaki kabileler arasında olağanüstü infiallere sebep olacaktır. Times gazetesi de bu vesile ile bir başyazı yayınlamış, Orta Asya Müslüman birliğinin başlıca yapıcısının Afganistan olduğunu bildirmiştir. Times, Habibullah Han'ın politikasını övmektedir. Aynı gazete, "Gerek merkezi Asya, gerekse Hint Müslümanları arasında Türkiye'ye karşı pek kuvvetli bir eğilim" olduğunu yazarak bu eğilimin Paris Konferansında' dikkate alınması gerektiğinden söz etmektedir. Emperyalistler, Türkiye'yi parçalarken, Afganistan da içinde olmak üzere İslam halklarının tepkisini hesaba katmak zorunda kalmaktadırlar. (12)

AFGAN KAPILARINI AÇMAK

Millet, Damat Ferit'i devirdikten ve İstanbul'da son Osmanlı meclisini açtırmayı başardıktan sonra, Mustafa Kemal karargahını Sivas'tan Ankara'ya taşımıştır. Durumu buradan gözleyecek ve hep tedbirli bulunacaktır. Komutanlar, çeşitli yerlerden aldıkları haberleri genelgelerle ya da özel olarak birbirlerine aktarmaktadırlar.

Erzurum'da 15. Kolordu Komutanı Kazım Karabekir, 18 Şubat 1920 tarihli böyle bir genelgesinde şöyle demektedir: "Türkistan Bolşevikleriyle Afgan birliklerinin pek ziyade yaklaştıklarından dolayı, İngilizlerin İran'ın doğu sınırından, yani Horasan taraflarından fevkalade endişe ettikleri haber alınmıştır. Lenin, İngilizlerin İran'daki vesayet idaresini protesto etmiştir." Aynı tarihte, Mustafa Kemal'in Başkanı bulunduğu, Anadolu ve Rumeli Mudafai Hukuk Derneği Temsil Kurulunu gönderdiği bir telgrafta da Karabekir şöyle demektedir: "Bolşevikler, Dağıstan ve Türkistan Bolşevikleriyle Afganistan'a geniş surette yardım etmektedirler. Dağıstan'da, teşkilat vesaire için fedakâr subaylardan başka hiç bir şeye ihtiyaç olmadığı bildirilmektedir." (13)

Mustafa Kemal, 5 Şubat tarihinde kolordulara geniş bir durum değerlendirmesi göndermiştir. Bunda Türkiye'ye silahlı direnme imkanı veren cephenin Doğuda olduğu, Kafkaslarda Bolşeviklerle işbirliği yapılması gerektiği bildirilmektedir. Böylece, Batıdan, Doğuya doğru, Anadolu, Suriye, Irak, İran, Afganistan, Hindistan kapıları müthiş bir surette açılmış olacaktır. Durum değerlendirmesinde bu kapıları kapamak için müttefiklerin askeri kuvvetleri hızla sağlayamayacağı da anlatılmaktadır. (14)

Türkiye kaderinin bütün ezilen milletlerin kaderiyle ortak olduğunu anlamakta, aynı ortak düşmana karşı bu ezilen milletlerin çabasıyla Türkiye'nin çabasını birleştirmek istemektedir.

AFGAN DAĞLARINDA ŞİDDETLİ SAVAŞLAR

Batı basınından Türk basınına aktarılan bir habere göre 1920 Mart başlarında, Afgan dağlarında, şimdiki gibi şiddetli savaşlar olmaktadır. Dar bir boğazda, Afgan kuvvetleri, İngilizlere baskın yapmış ve onları çekilmeye zorlamıştır. Bir İngiliz uçağını da düşürmüşlerdir.

Batı basınına göre, bu işler hep Bolşeviklerin propagandası yüzündendir. Onlar, halkın direnişini kendi emperyalist baskılarına dayandırmaktan kaçınmakta, bu direnişi devrimcilerin ve başka kuvvetlerin sebepsiz kışkırtmalarına bağlamaktadırlar. Sovyetlerin bugün Afgan direnişine buldukları sebep gibi... Batı basını, bu seferki savaşların ciddiliğinden endişe etmekte ve bunun İngilizleri hayli uğraştıracağını da yazmaktadır. (15)

İŞİN VEHAMETİNİ ANLAYAN İNGİLİZ GENERALİ

Türk basını, Afgan direnişi ile ilgili haberlere dört elle sarılmaktadır. Emperyalist haber ajanslarından ve gazetelerinden alıp basmakta ve bu haberleri gene emperyalizmin aleyhine kullanmaktadır. 1920 Nisanında Türkiye basınında bir subayın getirdiği izlenimler yer almıştır. Adı verilmiyor. Gizli dernek üyelerinden sayılarak İngilizler tarafından Bağdat'ta tutuklanmış, Hindistan'a götürülmüş. Daha sonra oradan dönmeyi başarmış. Anlattıklarına göre, Belucistan ve Sind ile kabileler birleşerek İngilizlere savaş ilan eden Afganistan'ın yanında yer almışlardır. Nisanın başında Afganistan ile İngilizler arasında savaş başlamıştır. İngiliz ordusu yedi fırkadan meydana gelmiştir. Afganlılar karşısında mağlup ve perişan olmuştur. Vaktiyle Musul'da Altıncı Orduda bulunmuş ve İngilizlere esir düşmüş bir Afganlı da sözü edilen subaya Afganistan hakkında bazı şeyler anlatmıştır. Afganistan ordusunda Türk subayları vardır. Eski Emir Habibullah, İngilizlerden para almaktaydı. Oğlu şimdiki Emir İnayetullah (Emanullah olacak) bu hareketi İslamların kurtuluşu adına cinayet sayarak babasını kendisi öldürmüş ve İngilizlere savaş ilan etmiştir.

Hintlilerin de desteklemesiyle Afganlılar barış şartları olarak İngilizlere Afgan bağımsızlığının tanınması yanında Hindistan'ın istiklalini, burada bir tek İngiliz askerinin bırakılmamasını, İstanbul'un Türklerden alınmamasını, Halifeye isyan eden Şerif'in desteklenmekten vazgeçilmesini istemektedirler.

"Bu şartlar kabul edilmediği takdirde, Hindistan ve çevresindeki bütün Müslümanlar, son nefeslerine kadar mücadeleye devam edeceklerini bildirmişlerdir. Bu vehameti anlayan bir İngiliz generali Londra'ya bir telgraf çekerek, bu güne kadar İngilizlerin kazandığı nam ve şöhretin (!) devam ettirilmesi isteniyorsa, Hindistan Müslümanlarının isteklerinin yerine getirilmesini bildirmiştir. (16)

İSTANBUL'UN İŞGALİ: EZİLEN MİLLETLERE VURULAN DARBE

16 Mart 1920'de İstanbul işgal edildiği zaman Mustafa Kemal bir bildiri yayınlamıştı. Bildiride deniyordu ki: "Bu hareket... İslam dünyasını hedef almaktadır. Mısır'ın on bine erişen aziz şehitlerine, Suriye ve Irak'ın binlerce muhterem cefakar evladına, Kuzey Kafkasya'nın, Türkistan'ın, Afganistan'ın, İran'ın, Hint, Çin, velhasıl bütün Afrika'nın ve bütün Doğunun, bugün büyük bir heyecan ve derin bir kurtuluş amacı ile titreyen ortak kamuoyuna yöneltilmiş bu aşağılık darbe ve saldırının, düşmanlar tarafından tahmin edildiği gibi, maneviyatı bozmak değil, belki bütün şiddetiyle mucizeler gösterecek bir gelişme kabiliyetine kavuşturmak sonucunu doğuracağından şüphemiz yoktur." (17) Bugünkü Rusya'nın Afganistan'ı işgal hareketinin de bütün ezilen milletlerde aynı duyguyu canlandırdığını söylemek mümkündür.

EMANULLAH HAN: HAYATIMIZA BİR SAMAN ÇÖPÜ KADAR DEĞER VERMEYECEĞİZ

Afgan Emiri Emanullah Han, babasının öldürülüşünün birinci yılında bir konuşma yapmıştır. Babasını, kendisinin mi öldürttüğünü bilemiyoruz. O bu konuşmasında babasının ölümünden duyduğu acıyı birkaç cümle ile geçiştirmekte ve asıl Afganistan'ın bağımsızlık mücadelesi üzerinde durmaktadır. Türk basını konuşmayı, Hindistan'da yayınlanan Hürriyet gazetesinden almıştır. Açıksöz, söylevi iki kere basmıştır.

Emanullah Han, "İslam dünyasının geleceği beni en derin endişelere sevketmektedir" diyor. "Bugün İslam dünyası müthiş bir felaketin etkisi altında bulunmaktadır. Osmanlı İmparatorluğu hazin bir durumda ilga edilmiştir. İngilizler, Afganistan'ın dostluğunu istiyorlar. Bu şartlar altında, Afganistan'ın dostluğu mümkün değildir. Hindistan milletleri Halilik meselesi İslamların isteklerine uygun çözülmezse, cihad edeceklerini, yahut göç edeceklerini bildiriyorlar. Hindular da Müslüman kardeşleriyle birlikte hareket edeceklerini bildirmişlerdir. Bu göçmenleri kabule hazırız.

Ey Afganlılar (tasvip sedaları!) Ben her hususta sizin vekaletinizi taşıyorum. İngiliz hükümetine yazdığım bir mektupta, hiç bir Müslümanın halifelik işlerine karışılmasına izin vermeyeceğini bildirdim. Bu yoldaki herhangi bir sonuç, Afganistan'ın duyguları ve gururu ile uzlaşmaz. Rusya'nın şimdiki siyaseti, belki bütün Müslümanları çekecek bir siyasettir. Rusya, Buhara ve Hıyve'nin bağımsızlığını tanımış ve bu suretle yeryüzünde iki Müslüman devlet daha ortaya çıkmıştır. Murahhasları aracılığı ile Rus hükümetine teşekkürlerimi bildirmek istiyorum." (18)

Emanullah Han konuşmasına şöyle devam etmektedir:

Tanrıyı tanık gösteririm ki, İslamlığı parçalamak isteyenlere karşı, hayatımıza bir saman çöpü kadar değer vermeyeceğiz. Sizin ödeviniz de hayatınıza bir saman çöpü kadar değer vermeyerek Halifeliğin ve İslamlığın savunulması için birleşmektir. Kesinlikle umuyorum ki, İngiliz hükümeti ve siyaset adamları İslam dünyasının ve Afgan Emirliğinin zararına olacak bir harekette bulunmayacaktır. Şayet, Halifelik meselesinde Afganistan'ın dostluğuna değer vermezlerse, kendi imparatorluklarını tehlikeye atacaklardır." (19)

---

11) Ir.Mil. Sayı: 18, 29 Aralık 1919.

12) SR. Sayı: 396-397, 13 Mart 1919.

13) Kazım Karabekir, İstiklal Harbimiz, s.448, 449.

14) Atatürk'ün Tamim Telgraf ve Beyannameleri, s.182.

15) İr.Mil. Sayı:20, 10 Mart 1920, Hakimiyeti Milliye (HM), Sayı: 12, 28 Şubat 1920.

16) HM. Sayı: 25, 28 Nisan 1920.

17) Atatürk'ün Tamim Telgraf ve Beyannameleri, s.258, Karabekir, İstiklal Harbimiz, s.518.

18) HM, Sayı: 41, 28 Haziran 1920, Açıksöz (AS), Sayı: 60, 63, 8, 19 Temmuz 1920.

19) Aynı yerae.

ŞİNASİ ERTAN: "MİLYARIN ÜZERİNDE ACİL KREDİ SAĞLANAMADIĞI TAKDİRDE BUNALIM AŞILAMAZ"

İZMİR (ÖZEL)

Ege bölgesi Sanayi Odası Meclis Başkanı Şinasi Ertan, OECD toplantısının endişe verici bir gelişme olduğunu söyledi. Ertan şöyle konuştu: "Erteleme kararını kendi kendime bile yorumlamaktan çekiniyorum. Gerçek şudur ki 24 Ocak kararlarını aldıktan sonra her ne biçimde olursa olsun milyarın üzerinde acil kredi sağlanamadığı takdirde bunalımdan kurtulmak mümkün değildir, kredilerin gecikmesi ya da sağlanamaması halinde neler olabileceğini düşünmek istemiyorum."

Ortaya çıkan yeni duruma karşılık karamsar olmamak gerektiğini belirten Şinasi Ertan, OECD Genel Sekreteri Van Lennep ve Federal Almanya Maliye Bakanı Matthöfer'in OECD toplantısının hemen ardından Türkiye'yi ziyaret etmelerini olumlu karşıladığını söyledi. Öte yandan IMF'nin Türkiye'de yeni bir devalüasyon ve bazı yeni tedbirler istediği yolundaki haberleri şüphe ile karşıladığını söyleyen Şinasi Ertan "24 Ocak devalüasyonu gerekenin üzerinde bir oranla yapılmıştır. Piyasada talebin son derece düştüğü, fiyatlarda gerilemelerin başladığı gözlenmektedir. Bu şartlarda yeni bir devalüasyon söz konusu olamaz. Ücretlerin dondurulması gibi tedbirler de faydalı sonuç vermeyeceği gibi uygulanması mümkün olmayan şeylerdir" dedi.

Hükümetin atamaları Bilecik'te anarşiyi körüklüyor

- **YSE Müdürlüğüne atanan Nihat Duran, 31 işçinin işine son verdi. MİSK'e bağlı Köy YSE-İş Sendikasına geçmeleri için işçilere baskı yapıyor**

HABER MERKEZİ

AP hükümetinin göreve başlamasından sonra, Bilecik'te MHP'lilerin yoğun bir faaliyet içine girdikleri öğrenildi.

BİLECİK KONSERVE FABRİKASI

Yurtaş'a bağlı olan Bilecik Konserve Fabrikasında AP hükümetinin göreve başlaması ile birlikte Fabrika Müdürü Faruk Doğan'ın görevine son verildi. Yerine vekaleten İsmet Selviboylu atandı.

17 işçinin işine son vermekle görevine başlayan İsmet Selviboylu, ikinci darbeyi memurlara indirdi. Atılan işçiler arasında o sırada hastanede yatan ve raporlu işçiler olduğu gibi, Tek Gıda-İş Sendikası Şube Sekreteri Fikret Tekin ve Mali Sekreter Erhan Yıldırım da bulunuyordu.

Teknik Müdür Muavini Mustafa Yüksel ve Mali ve İdari İşler Müdür Muavini Metin Bilir'in de içinde bulunduğu 9 memur, Ankara, İstanbul ve Çanakkale'ye sürüldüler. Bu memurlar sürüldükleri yerlerde işbaşı yapmak istediklerinde MHP'lilerin baskı ve tehditleri ile istifaya zorlandılar.

İş yerindeki MHP'li komandoların giderek artan tehditleri karşısında istifa etmek zorunda kalan memurlar, Danıştay'a başvurdular.

İşten çıkarma ve sürgün işlemlerinden kısa bir süre sonra İsmet Selviboylu'nun yerine Mustafa Yılmaz getirildi. Mustafa Yılmaz çıkarılan işçiler ve sürülen memurların yerine, Nevşehir, Tokat ve Yozgat'tan getirilen ve birçok kışkırtıcı eylemlere karışmış MHP ve ÜGD yöneticiliği yapmış olduğu bildirilen komandoları soktu.

MİLLİ EĞİTİM MÜDÜRLÜĞÜ MHP'LİLERİN ELİNE GEÇİYOR

2. MC döneminde Milli Eğitim Müdürü olan ve MHP'li olduğu söylenen Halil Aytekin ve Müdür Muavini Mehmet Karagülle, tekrar aynı göreve getirildi.

Ertuğrul Gazi Lisesinin Müdürü Hasan Öztürk ve Müdür Muavinlerinden Lütfi Bıkmaz, Kaşif Öztürk, Nurten Demiröz görevlerinden alındılar. Okulda bu değişiklik ile birlikte, MHP yanlısı bir yönetim ve öğretmen kadrosu oluşturuldu.

DİĞER SÜRGÜNLER

Ertuğrul Gazi Lisesine atanmış olan eski Milli Eğitim Müdür Muavini Erol Çevik, Tokat İl Lisesine sürüldü. Bozöyük İlköğretim Müdür Yardımcısı Hüseyin Tunca, aynı ilçedeki bir ilkokula depo öğretmeni olarak gönderildi. Cumhuriyet Ortaokulu Müdürü Barış Çubuk, başka bir okula öğretmen olarak atandı. Ayşe İlkokulu öğretmenleri ise, Tunceli'ye, Kars'a, Osmaneli Lisesi Müdürü Servet Demir, Kastamonu'ya sürüldüler.

YSE'DE NELER OLDU

YSE'de de MHP'liler çalışmalarına hız verdi. 2. MC döneminde YSE Müdürlüğü yapan Nihat Turan tekrar YSE müdürlüğüne getirildi.

Nihat Turan da müdür olur olmaz, MİSK'e bağlı Köy YSE-İş Sendikasının örgütlenmesine bizzat başladı. Sendika Genel Merkezi gibi çalışan Turan, yazdığı tamimle Köy YSE-İş'in müteşebbis heyetini teşekkül ettirdi.

Nihat Turan'ın bu faaliyetlerine karşı çıkan işçilerden 31'inin işine hemen son verildi. İşçileri tek tek odasına çağıran Turan'ın MİSK'e geçmeleri için baskı yaptığı, kabul etmeyenleri kara listesine kaydettiği bildirildi.

MHP'LİLER SİLAHLANIYOR

Bütün bu girişimlerden sonra MHP'lilerin esas aldığı bu alanlarda, silahlı militan güçler oluşturma çabaları başladı.

Bilecik Konserve Fabrikasında, işe yeni alınan bir grup silahlı militan, işçiler üzerindeki baskılarını artırdı. Fabrikanın servis aracını kullanarak mahallelerde dolaşan komandolar, istedikleri yerlerde istedikleri kişilere hakaretler yağdırıyor, direnenlere de silahlarını göstererek, dayak atıyorlar. Okullarda da aynı uygulama görülüyor. Zaman zaman yapılan seminer çalışmalarına başka yerlerden komandoların katıldığı söyleniyor. Bunlar arasında, İt Ömer lakabı ile anılan ve katil zanlısı olarak tanınan Ömer Solmazgül'ün de bulunduğu bildirildi.

Bilecik'teki AP İl yöneticilerinin, partilerinin Genel Merkezlerinin zorbalığa kanat geren politikalarına ve anarşinin gelişmesine hizmet eden atama ve tayin politikalarına şiddetle karşı çıktıkları, hatta Ankara'ya giderek istifa ettikleri, ancak Genel Merkez tarafından durdurulduğu öğrenildi.

Payamdüzü köyü PTT memuruna 13 aydır maaş verilmiyor

ŞAHİN TOGAY
ÇEMİŞKEZEK

Çemişkezek'e bağlı Payamdüzü köyü PTT memuru İsmet Koçyiğit 13 aydır maaş alamıyor. 200 haneli köyde geçen yıl açılan PTT acentalığının memurluğunu üstlenen İsmet Koçyiğit göreve başladığından bu yana beş kuruş para almadığı gibi üstelik bu kadar zaman içinde de Çemişkezek'e gidiş gelişte binlerce lira, para harcadı.

Köyde bakkallık yapan Koçyiğit, muhabirimize şu açıklamada bulundu:

"13 aydır bu işle uğraşıyorum. posta işleri için hemen hemen haftada iki kez Çemişkezek'e gidiyorum. Çemişkezek'e gidiş-geliş 150 lira tutuyor. Haftada iki kereden hesap et sen. Dükkanımın kapısına bir tabela astılar. Ben kabullendiğim görevi canı-gönülden yerine getiriyorum. Ama hükümet söylediği maaşı hâlâ ödemiyor. Elazığ PTT Müdürlüğü, 'ilerde ödeyeceğiz' diyor. 9 nüfus geçindiriyorum. Bir de başıma böyle bir külfet yüklediler. Hiç olmazsa şimdiye kadar harcadığım paraları alsam. Bir postacının buraya gelip gitmesi çok zor. Umarım benim para işi Allaha kalmaz."

MENKUL SATIŞ
İLANI
İSTANBUL 3 ÜNCÜ
İCRA
MEMURLUĞUNDAN

979/16542

Mahcuz olup satılmasına karar verilen 100.000 TL kıymetinde 34 LE 800 plakalı 1965 model açık mavi faal Bıyıc marka hususi otomobilin 3.4.1980 günü saat 16.15-16.30 arası Beşiktaş Barbaros Bulvarı Bostancı Veli Sok. No.8/A'da yapılacaktır. O gün verilecek bedel muhammen kıymetinin yüzde 75'ini bulmadığı takdirde 4.4.1980 günü aynı mahal ve saatte 2. artırması yapılarak en çok artırana ihale edilecektir. Tellaliye ihale damga resmi pulları alıcıya ait olup taliplilerin mahallinde bulunacak memura müracaatları ilan olunur.26.3.1980

(Basın:2389-327)

AYANCIK DEVLET
KERESTE
FABRİKASI
MÜDÜRLÜĞÜNDEN

1.Fabrikamızın Yonga Levha tesisleri için: 200 ton tutkal (yüzde 55'lik Üre Formaldehit) kapalı zarf usulü teklif istemek suretiyle pazarlıkla satın alınacaktır.

2. İhale 17.4.1980 Perşembe günü saat 14.00'de Ayancık Devlet Kereste Fabrikası Müdürlüğünde yapılacaktır.

3. Bu ihaleye ait şartnameler her gün çalışma saatleri içinde anılan Müdürlükte görülebilir.

4. Belirtilen gün ve saatte verilecek tekliflerle birlikte geçici teminatı, teklif fiyatlarına göre Orman İşletmesi Döner Sermaye Yönetmeliğinde gösterilen yüzdeler üzerinden bulunacak miktara ve usulüne uygun olarak fabrikamız veznesine yatırılacaktır.

5. İhaleye iştirak etmek isteyenlerin, belirtilen gün ve saatte müspit evraklarla birlikte tanzim edecekleri teklif mektuplarını komisyona vermeleri, posta gecikmelerinin kabul edilmeyeceği ilan olunur.

(Basın: 12835-324)

ZAM YAPILDI AMA...

ilaç yine yok

Eczacılar uzun süreden beri hayati önem taşıyan ilaçları isteyen yurttaşlara "yok" dediklerini ve ilaç raflarının gittikçe boşaldığını belirtiyorlar.

- **"Yok"lar arasında kanser, kalp, nezle ve grip tedavisinde kullanılan ilaçlar da var**

HAMDULLAH YANIK

İlaca yüzde 50 zam yapılmasına rağmen, hayati önemi olan birçok ilaç yine bulunamıyor. Altı aydır kayıp olan kalp ilaçlarına, kanser, ülser, nezle, grip ve burun damlaları da eklendi.

İlaç darlığı konusunda görüştüğümüz eczacılar, ilaç üreten ve ithal eden firmaların stok yapmalarının, ilaç sıkıntısına yol açtığını söylediler.

Ecza depoları yetkilileri ise, ilaç darlığının, ambalaj ve dağıtımda karşılaşılan güçlüklerden kaynaklandığını ileri sürdüler.

Eczanelerde altı aydan beri bulunamayan kalp ilaçlarından bazıları şunlar: Persantin, Angiodel, Hgdergin, Ronicol. Kanser tedavisinde kullanılan Nitrogen, Acinomycine, Oncoyin, Methotrex, Mercapta-purine, Thıoguanin. Mide tedavisinde kullanılan Librox da uzun süredir bulunamayan ilaçlardan.

Piyasada bulunamayan diğer ilaçların adları da şöyle: Otriyin, Piyanol, Ephedromi. Nezle ve Gripte kullanılan Therafh, Corybon-D, Deksan, Triaminic. Aspirinin ise, zam alacağı söylentisinin yayılması üzerine eczanelere dağıtılmadığı belirtiliyor.

BASINDAN SEÇMELER

RAUF TAMER VE HERGÜN'ÜN 12 MART DİZİMİZE TEPKİSİ

Tercüman gazetesi yazarlarından Rauf Tamer 31 Mart 1980 tarihli yazısında 12 Mart dizimizin adını anmadan şöyle diyor:

"12 Mart'ın kahramanları, anılarını anlatarak gazetelerde boy göstermiyorlar mı?

"Falancayı şöyle kaçırmıştık.. Filancadan şöyle fidye istemiştik...

"Bunlarla mücadele eden zihniyet faşist, öbürleri demokratik öyle mi?

"Aman demokratikleri kırmayın ve kızdırmayın. Onlarla iyi geçinin.

"Demokratik Türkiye Cumhuriyeti kurulduğu gün, taltif edecekler sizi.. 'Aferin' deyip madalya takacaklar...

"Ama hanginizden başlayacaklar?

"Orası belli değil"

12 Mart dizimiz üzerine yayın yapan Hergün gazetesi ise gazetemiz için "Adam öldürmeyi meslek edinmiş 12 Mart dönemi militanlarını masum göstermek için çaba harcıyor" demişti.

Hergün gazetesi Rauf Tamer'den iki gün önce 29 Mart 1980 tarihli sayısında yayınladığı haberinde şunları yazıyor:

'Maocu Aydınlık gazetesi Türk Ceza Kanunlarına göre ölüme mahkum edilen ve birçoğu güvenlik kuvvetleriyle çatışmalarda öldürülen komünist militanları yayınlarıyla vatandaş nezdinde masum göstermeye çalışıyor..."

"Adam öldürmeyi kendine meslek edinmiş bu kişilerin bu kadar ince duygulu olduklarına inanmak hayalden de öte bir duygu olsa gerek. Günlerce beraber oturup konuştukları İsrail Konsolosu Elrom'u gözlerini bile kırpmadan öldüren bu kişilerin daha sonra ağlamalarını aklın alması biraz güç.

"Anayasayı hiçe saymış, suç işlemeyi kendisine meslek edinmiş ve anarşinin bugünkü boyutlarına ulaşmasında en mühim rolü oynamış komünist militanları masum göstermeye çalışan ve bu suretle kanunun suç saydığı fiilleri övmeye yeltenen Maocu Aydınlık gazetesi hakkında soruşturma açılması bekleniyor."

"Eve çivi çakarsan öldürürüz" dediler

70'LİK AYŞE TEYZE BÜTÜN KIŞI NÖBET TUTARAK GEÇİRDİ

"Zengin dağdan aşırır, fakir düz yolda şaşırır" demişler. 70 yaşındaki Ayşe Eker "70 yılın her yılı yoksunlukla geçti. Rahmetli ölmeden önce gecekondu yapmış, başımızı sokmuştuk. Arsa değerlendi, gecekondumuz başımıza dert oldu" diyor. Altta, yaşlı kadının bütün kışı geçirdiği evinin son durumu görünüyor.

İSTANBUL (ÖZEL)

Son on yılın en soğuk ve en uzun kışını 70 yaşındaki Ayşe teyze evi tümden elinden gitmesin diye nöbet tutarak geçirdi.

Ev demeye bin şahit isteyen harabede hasta oğluyla titreyerek kışı geçiren Ayşe Eker "Kar kış demedim, evimi korudum. On tane evimiz yok ki biri gidince diğerinde oturalım. Başka ne yapabilirdim" dedi. Bundan 40 sene önce herkesin burun büktüğü, inin cinin top oynadığı bu ücra yerin günün birinde değerlenip de elinden alınmak isteneceğini nereden bilebilirdi Ayşe Eker.

Ayşe Eker'in evi Gayrettepe Emniyet Müdürlüğünün karşısında. Tam bir yıl önce mahallenin gecekondu ağasının kanunsuz olarak yıktırdığı evini yaşlı kadın tehditler yüzünden bir türlü onaramıyor. Belediyece 8 aydır onarım izni verildiği halde, damını bile onaramayıp kapısı olmayan damı akan evde koca bir kışı geçiren yaşlı kadın arsasını elinden almak isteyen gecekondu ağasının "Bir çivi çakarsan seni öldürürüm" dediğini söylüyor. Tehditler yüzünden evini de onaramadığını, elinden gidiverir diye evi de terkedemediğini anlatan 70 yaşındaki Ayşe teyze "Başımıza kar yağdı, sular içinde kaldık. Eşyalarımız harap oldu, bir battaniyeye sarılarak kapısız evde ısınmaya çalıştık. Soğuktan ölürüz de arsamızı elimizden alır sandı zahir. Ama Allah korudu ölmedik" diyor. Emniyetten bazı iyi polislerin halini görüp acıdıklarını ve görevleri olmadığı halde kendisini koruduklarını belirten yaşlı kadın "Yaşamamız Allaha emanet" diyor.

cemal süreya

PAÇAL

Piyango

Milli Piyango eskiden ayda bir çekilirdi. Sonra sonra çekiliş sayısı artırıldı. Şimdi ayda üç.

Milli Piyango İdaresi eskiden Maliye Bakanlığına bağlı bir müdürlüktü. Şimdi genel müdürlük. Zamanla önemi artmış demek.

Sözü hemeninden yerine koyalım: Bunalım evrelerinde bir toplumda şans oyunları fazlaca önem kazanır. Devlet bile bakara çevirmekte ustalaşır. Özel girişimler daha da uzmanlaşmış biçimler yaratmakta gecikmezler. Beyrut kumarhanesi son yıllarda İstanbul'a taşındı, biliyorsunuz.

Dilde de yeni bir kımıldanma olur bu evrelerde. Olasılığı bitişik sözcükler deyimler ortaya çıkar, ya da koyulaşır. Sözgelimi, ''Bul 226'yı'' ne demek? Biraz da ''Bul karayı, al parayı'' demek değil mi? Öyle demek değil mi? Toplumsal yazgı sorunlaşmıştır. Küçük küçük ve kişisel yazgılar, günübirlik yazgılar, tutar ortalığı.

Küba'da, Batista zamanında, bizim Milli Piyangomuz gibi bir kuruluş vardı. Bu ülkede Milli Piyango önceleri ayda bir çekiliyordu. Sonraları onbeş günde bire indi bu. Derken, on günde bire, haftada bire, haftada ikiye... İş bu kadarla bitse iyi, bir süre sonra her gün milli piyango çekilmeye başlandı. Bu da yetmedi, halkı uyutmak için yeni bir koşu başladı: Günde iki kez çekilir oldu piyango. Evet, günde iki, öğleden önce bir, öğleden sonra bir. Herkes bir gün önceden iki piyango bileti alıyor ve tanrının her günü iki kez radyonun başına geçiyor, çekiliş sonuçlarını izliyordu.

Bu ülkede piyango kurumu yöneticileri her saat başı bir çekiliş programı için hazırlıklara girişmişler miydi, bilmiyorum. Ama, Castro iktidarı ele geçirmeseydi, çekiliş sayısı çok daha artacaktı kuşkusuz.

Bizde Milli Piyango gelirinin bütünüyle hava gücünün artırılmasını destekleyen bir fona ayrıldığını biliyoruz. Yine de yurt savunmasına ilişkin bir amaç var bizim Milli Piyangonun temelinde.

Gelgelelim, her planda, her kesimde toplum hayatımıza nicedir şans oyunlarının, piyangonun, kumar duygusunun girdiğini yadsıyabilir miyiz? Gazeteleri, bankaları, trafik yeterlik belgelerini, sanat ve bilim ödüllerini, gülmece yarışmalarını, futbol karşılaşmalarını, Jokey Kulübü aklınıza getirin.

Eroin ticareti, baz morfin nakliyatı da bir kumar değil mi? Hatta vergi yükümlülüğü de öyle değil mi? Genç yazar Burhan Günel'in yeni yayımlanan ''Aksayan'' adlı romanının giriş yazısı şu cümleyle başlıyor: ''Artık bir ödül kazanmalısın.''

Türk Standartlar Enstitüsüne bu yönde yeni bir görev düşmüyor mu dersiniz? Gerçi bu enstitünün eski yöneticilerinin olasılığı zorlayacak bir oturum rekorunu elde tuttuklarını biliyoruz. Haftada 52 oturum! Ve elbet, her biri için ayrı huzur hakkı! Böyle bir sav ileri sürülmüştü. Doğru mu, bilmiyorum. Ama, diliyorum ki o rekor hiç bir zaman kırılmasın. Üstelik benim burda Standartlar Enstitüsü için söyleyeceğim şey başka; ayakyolu taşlarının standartlaştırılmasının çok yerinde olduğu kanısına içten katılmaktayım; ama enstitü, ülkemizdeki şans oyunlarının şeması için de bazı standartlar saptamanın artık zorunlu bir duruma geldiğini niçin anlamazdan geliyor acaba?

Standartlar Enstitüsünden söz ederek bir yanılgıda bulundum galiba. Çünkü şans ve kumar, standartın bozulduğu noktada başlar. Sürpriz değil midir şans da, piyongo da?

Yine de haklıyım gibi geliyor bana. Öyle ya, şanslar ve sürprizler, yönetiliyorsa, ortada yine bir standart var demektir. Büyük standart!

''Esprit'' dergisi yıllarca önce bir ''risk özel sayısı'' yayımlamıştı. Fransız Kültür Merkezinde görmüştüm o sayıyı. Şimdi içim yanıyor neden edinemedim diye. Neler, neler vardı içinde.

Ülkemizde, yasalar bile şansı iyice öne getirmiş bulunuyor son yıllarda. Tek bir örnek vereyim: Devlet Memurları Yasasının uygulanmasıyla ilgili yeni bir biçim yaratıldı: Ek göstergeler pratiği. Bir memur ve yalnız yüksek derecedeki bir memur, ilgili bakanın ''takdir''ine bağlı olarak, bütün ömrünce daha fazla emekli aylığı alma olanağına kavuşturuldu. Bir bakan, isterse, bir gün sonra emekli olacak bir memura hayatı boyunca daha fazla emekli aylığı (ve elbet ikramiyesi) sağlayabiliyor.

Şans! Ama büyüklerin şansı. Bir bakan, istese de, küçük bir memura bunu uygulayamaz.

Evet, piyango!

Bir gün Cumhurbaşkanı da kurra ile seçilirse, hiç şaşmayalım.

---

89. ölüm yıldönümünde

AHMET VEFİK PAŞA

Gazanfer Eryüksel

Doğal önderler ve özellikle sanatçılar, çoğunluğun duyup dile getiremediği şeyleri çeşitli sanat biçimleriyle somutlayan, çağlarına damgalarını vuran, ürünleri zamanı aşan, çalışmalarında geleceğin tohumlarını taşıyan bireylerdir.

Ahmet Vefik Paşa da bu kişilerden biridir. Olayları diğer bireylere göre farklı yorumlayan, tepkileri çoğunlukla aşırı olan bu insanlar ''deli'', ''tuhaf'', ''garip'' vb. sıfatlarla damgalanmışlardır. Fuat Paşa, ''Ahmet Vefik Paşa binek taşı cesametinde bir elmastır, ne yüzüğe takılır, ne sokakta bırakılır'' diyor, pek de hoşlanmadığı A.V.Paşa için.

Hak bildiği yolda tek başına da olsa giden pervasız bir devlet adamı, Doğu ve Batı dillerini bilen ama dogmatizmden ve taklitçilikten uzak bir aydın ve çağının Nasreddin Hocası olan A.V.Paşa 2 Nisan 1891'de 68 yaşında yoksulluk içinde öldü. Bakanlık, başbakanlık, elçilik, valilik yapmış bir devlet adamıdır yoksulluk içinde ölen. Türkiye'de uzun süre bulunan ve A.Vefik Paşa'yı yakından tanıyan Robert Kolej Müdürü George Washburn, ''Birkaç sene evvel fakir bir adam olarak öldü. Silsilesinden nam ve nişan kalmadı. İçinde yaşadığı ev yıktırılmış, odun olarak sattırılmıştır'' diyor. (Fifty Years in Constantinople)

A.Vefik Paşa'nın çalışmaları üç başlık altında incelenebilir. a) Bilimsel yapıtları, b) Tiyatro çeviri ve uyarlamaları, c) Roman çevirileri. Bilimsel çalışmalarının ilki yayınlanması devletçe kararlaştırılan Salname-i Devlet-i Osmaniye (1847) adlı istatistik yıllığının düzenlenmesidir. Diğer bilimsel çalışmaları ise tarih ve dil alanlarındadır.

TARİH ANLAYIŞI

A.V.Paşa'nın yapıtlarından çok tarih anlayışı ve Türk tarihini ele alışı önemlidir. Türk tarihinin, yalnız Osmanlılara ve İslamiyete ait olmayıp, bütün Türklere ait olduğu tezini savunmuştur. Darülfünün'de Hikmet-İ Tarih okuttuğu sırada, ders notları, Tasvir-i Efkar gazetesinde yayınlanır ve kitap olarak basılır. (1863). Üç bölümden oluşan yapıtın Mukaddemat-ı Tarih adlı ilk bölümünde tarih tanımlanır ve Adem'den Sam'a kadar onbir peygamberin doğum-ölüm yılları anlatılır, ayrıca hicri, miladi tarihler, tarih çağları ve kaynakları konusunda bilgi verilir. Fıtret ve Tufan adlı ikinci bölümde yaradılış ve Nuh tufanı anlatılır. Eski ulusların doğuşlarının anlatıldığı son bölümün adı ise, Teşekkül-i Milel-i Kadime'dir. Hikmet-i Tarih notları, bizde İbni Haldun'un ''Mukaddemesi''nden sonra, bu konu üzerinde Batı düşün adamlarından da yararlanarak yazılmış değerli bir çalışmadır.

A.Vefik Paşa'nın tarih konusunda ikinci kitabı, Ebül Gazi Bahadır Han'ın Şecere-i Türki adlı, Çağatay lehçesi ile yazılmış kitabının Anadolu lehçesine çevirisidir. Bu çalışma da Tasvir-i Efkar gazetesinde bölüm bölüm yayınlanmış olup, A.Vefik Paşa bu yapıtıyla tarih planında Türkçülüğün ilk savunucusu olarak dikkati çeker.

Fezleke-i Tarih-i Osmani adlı kitabı ise altı bölümden oluşur. Ortaokullar için ders kitabı olarak hazırlanan yapıt, Osmanlı devletinin kuruluşu ile başlayıp ''Vak'ay-i Hayriye'' ve ''Tanzimat-ı Cedide'' ile biter. Osmanlı tarihinin kuruluş, gelişme, çöküş dönemleri, devlet örgütü ve anlatılan çağın uygarlığı konularında da bilgi vermiş, olayların neden ve sonuçlarını incelemeye çalışmıştır.

AHMET VEFİK PAŞA (1823-1891)

A.Vefik Paşa'nın tarih kitaplarında kullandığı dil Tanzimat döneminin diğer yapıtlarına göre daha yalın, açık ve akıcıdır.

''TÜRKÇÜLÜĞÜN MÜBEŞŞİRİ''

Dil anlayışı bakımından çağdaşlarından ileri bir durumdadır. A.Vefik Paşa'nın dil alanındaki çalışmalarının ürünleri, halkın konuştuğu Türkçenin ilk sözlüğü olan ''Lehçe-i Osmani'' ile ''Müntehabat-ı Durub-u Emsal - Atalar Sözü'' derlemesidir. Bu yapıtlar Türk dilini, Osmanlıcanın sınırlarından çıkararak kaynaklarına yönelten çalışmalardır. Ziya Gökalp bu nedenle A.Vefik Paşa'yı ''Türkçülük cereyanının mübeşşirlerinden'' yani müjdecilerinden sayar.

Tanzimat yıllarında ''dilde sadeleşme'', ''halk diline dönüş'' hareketleri Şinasi ile başlar. Bu konudaki çalışmaları bilimsel yönde geliştiren kişi A.Vefik Paşa'dır. O, Osmanlıca ve İslam tarihleri dışında bağımsız bir Türk tarihi olduğu düşüncesini, dil alanına da uygulamıştır. Türkçe, Arapça ve Farsçanın karışımından oluşan Osmanlıcaya karşı Türkçeyi ilk kez bağımsız, ayrı bir dil olarak gören ve benimseyen A.Vefik Paşa'dır

Lehçe-i Osmani'nin ilk bölümü 1876'da basılır. Bu bölümde Türkçe sözcükler ve deyimler yer alır. 1888-89'da yayımlanan ikinci bölümü ise, çok kullanılan Arapça, Farsça sözcükleri içerir. A.Vefik Paşa'nın Lehçe-i Osmani'deki Osmani sözcüğü ile kastettiği bizim kullandığımız Türkçedir. Nitekim sözlüğe yazdığı önsözde Türkçenin lehçeleri hakkında bilgi verir ve böyle bir sözlüğün bireyler tarafından değil kurullar tarafından oluşturulmasının önemine değinir.

A.Vefik Paşa Lehçe-i Osmani'nin önsözünde, imla konusunu da ele alır. Arapça ve Farsça kökenli sözcüklerin imlalarının kesinliğine karşılık, Türkçe sözcüklerin imlaları sorun yaratıyordu. A.Vefik Paşa bu konuda sözcüklerin aslına göre yazılmasını savunur.

Bu sözlükte aslen Türkçe sözcükleri derlemiş, Arapça ve Farsça sözcüklerin bizim unuttuğumuz fakat yaşayan karşılıklarını gün ışığına çıkartmıştır.

Lehçe-i Osmani'nin bir diğer özelliği de ansiklopedi niteliğidir. Örneğin balık, bahçe, baş, çağatay, coğrafya, Türk, yeniçeri vb. sözcükler hakkında ayrıntılı bilgi verir.

Türkoloji biliminin henüz gelişmediği o yıllarda A.Vefik Paşa şu gerçeklere ulaşmıştı: 1) ''Osmanlıca'' denilen ''Türkçe'' Türk dilinin bir lehçesidir. Oğuz lehçesinden doğmuştur. 2) Osmanlıcanın asıl kökü Türkçedir. İçine pek çok Arapça, Farsça sözcük, kural girmiştir. 3) Türk dilinin Osmanlıca dışında Çağatay, Kıpçak, Uygur lehçeleri gibi kolları vardır.

''Müntehabat-ı Durub-u Emsal - Atalar Sözü'' adlı yapıtında A.Vefik Paşa, adından da anlaşılacağı üzere atasözlerini, deyimleri, tekerlemeleri, özlü anlamı olan, içinde bir gerçek bulunan beyit ve mısraları konu ayırımı yapmadan alfabetik sıra ile derlemiştir.

A.Vefik Paşa'nın Macar Türkoloğu Dr. Ignac Kunoş ile yaptığı konuşma, Paşa'nın dil konusundaki görüşlerini tam bir açıklığa kavuşturur. Dr. Kunoş, Paşa'ya İslam milletlerinin neden Batı edebiyatı üzerine yapıtları bulunmadığını sorar. A.V. Paşa, bunun nedenlerini açıklarken, Osmanlı dilinin milli bir dil olmadığını, eski şairlerimizin ve ulemanın dilimizi, etkisinde kaldıkları Arap ve Fars edebiyatına ve diline uydurmaya çalıştıklarını söyler.

Dr. Kunoş, Türk dilinin doğal güzelliği ve zenginliğinden söz edince de Paşa, bu görüşe katılarak kendi ''Atalar Sözü'' derlemesini, Moliere çevirilerini, Namık Kemal'in ''Gülnihal'', ''Zavallı Çocuk'' ve ''Vatan'' gibi romanlarını, Ahmet Mithat Efendinin güzel milli romanlarını örnek verir. ''Bunlar hep saf Türkçedir'' der. (Bkz. Dr. I. Kunoş, Türk Halk Edebiyatı, İst. 1925, sf.47-48)

UYARLAMANIN BABASI

A.Vefik Paşa için kullanılan sıfatlardan biri de ''Moliere Mütercimi''dir. A.V. Paşa'nın tiyatro anlayışı Namık Kemal ve Abdülhak Hamit gibi gerçek yaşantıdan uzak, soyut düşüncelerle yüklü tiyatro değil, yerli oyun geleneklerine bağlı, halkın dilini işleyen, halkın yaşantısını, gelenek ve göreneklerini yansıtan bir tiyatro anlayışıdır. Bu doğru anlayıştır ki, uyarlamalarının zamanı aşarak günümüze ulaşmasını sağlamıştır.

Çeviri ve uyarlamalarının sayısı onaltıdır. Bir kısmı manzum, bir kısmı düz yazı olarak kaleme alınmıştır. Çevirilerde zaman zaman metinden ayrılmakla beraber, yapıtların özüne sadık kalmıştır. Çevirdiği ve uyarladığı oyunları gelişigüzel seçmemiştir. Toplum yapımıza ve geleneklerimize —yaşadığı dönem— uymayan oyunları doğrudan doğruya çevirmiştir. ''Okumuş Kadınlar'' ve ''Kadınlar Mektebi'' gibi yine o yılların bağnaz anlayışı, ''Tartüf''teki iki yüzlü papaz tipini sahnede imam olarak görmeye katlanamazdı.

A.Vefik Paşa nazım biçimindeki çevirilerinde (5+5) duraklı hece ölçüsünü kullanmıştır. Az da olsa sekiz ve onüç arasında değişen hece ölçüsü kullandığı da görülür. Alışılmış bir biçim olan mesnevi yerine çoğunlukla bağımsız uyak kullanmıştır. Ses düzenini, çoğunlukla yarım uyak, döner uyak ve az da olsa tam uyak kullanarak sağlamaya çalışmıştır. Divan edebiyatında ve Tanzimat edebiyatında Abdülhak Hamit'e kadar süregelen beyit anlayışını yıkar. Anlam dizede tamamlanır ve yer yer dizelerin kırıldığı görülür.

Çeviriye göre hareket olanağı daha fazla olan uyarlamada Türk toplumundan aldığı tiplerde ve bunları bütün özellikleri ile yaşatmada büyük başarı göstermiştir. Uyarlamada, Moliere'den alınan yalnızca olay ve olayın kuruluşudur. Onun ötesinde bütün tipler kendi toplumumuzdan alınmış ve A.Vefik Paşa onları ikinci kez yeniden yaratmıştır. Oyun kişilerini, bilgi, görgü ve düşünüşlerine yani, kişiliklerine göre konuşturur.

''Lehçe-i Osmani''de ve ''Atalar Sözü'' derlemesinde sağladığı malzemeyi çeviri ve uyarlamalarında başarı ile kullanmıştır.

VE ROMAN ÇEVİRİLERİ

Yazınımızda ilk roman çevirisi XVII. yüzyıl Fransız yazarı Fenelon'un ''Telemak'' adlı yapıtının Yusuf Kamil Paşa tarafından çevirisi ile gerçekleşir (1862). Aynı romanı A.Vefik Paşa da çevirir ama bu çeviri yarımdır, tamamlanmamıştır. (1880-81). A.Vefik Paşa'nın çevirisi bugünküne yakın bir dil ve biçimle yapılmıştır. Daha sonra Victor Hugo'dan çevirdiği Ernani ve 1886'da Lesape'dan çevirdiği ''Gil Blaş Santillani'nin Sergüzeşti'' yayınlanır. Ve Voltaire'den çevirdiği ''Hikaye-i Hikemiye-i Mikromega'' (1871) ile yazın çevirileri son bulur.

''Le Grand Encyclopedie'' Schiller ve Shakespeare'in önemli yapıtlarını Türkçeye çevirdiğini belirtiyorsa da bugüne kadar bu yapıtlar bulunamamıştır.

Bunlardan başka, Belin ile birlikte Ali Şir Nevai'nin Mahbub ül-Kulüb'ünü (Kalplerin Sevgilisi) yayınlanmış ve Vasilaki Efendi'nin Lucius'tan çevirdiği ''Gülistan ile Dalkavukname''nin yayınlanmasına yardım etmiştir.

Kimilerince, ''Her tarafı dikenli bir yuvarlak'', kimilerinin ''Sernigün (devrilmiş) kütüphane'' diye nitelenen, dil ve tarih alanlarında Türkçülüğün tohumlarını atan, Türk tiyatrosunun temel taşı Ahmet Vefik Paşa'nın anısı önünde bir kez daha saygı ile eğiliriz.

Salih Bora, sigara içti diye kamptan kovuldu

ANKARA

Greko-Romen Güreş Milli Takımı Antrenörü Tevfik Kış, Salih Bora ile Polat Aydın'ın Kayseri Talas Eğitim Kampından uzaklaştırılması konusunda yaptığı açıklamada, ''Bora kamp huzurunu bozduğu için kamptan atıldı. Polat Aydın kimdir? Sporculuk kariyeri nedir? Ona cevap vermem'' dedi.

SALİH BORA

Salih Bora'nın Ankara'da açılan kampa beş gün geç geldiğini belirten Kış, Kayseri'deki olaylar içinde de şu açıklamayı yaptı:

''Salih Bora Kayseri'deki kampta beynelmilel sahalarda asla tasvip edilmeyecek bir çalışma safhasına girmiştir. Kamptaki hareketleri ile genç güreşçilere bir ağabeylik yapacağına kötü örnek olmuştur. Odasında sigara içerken yakalandı. Ayrıca çekmecesinde ise üç dört paket Malboro sigarası bulundu. Kendisine sigarayı bırakmasını, kampta yasak olduğunu söyledim. Bizden bir müddet izin istedi, ailevi sorunları olduğunu söylediğini belirtti. Kendisine izin verdik. Kampa döndüğünde yine aynı hareketlere başvurunca kamptan uzaklaştırma gereği duyduk. Polat Aydın konusuna hiç değinmek istemiyorum. Öyle uygun gördük ve kararı uyguladık.

Avrupa Greko-Romen Şampiyonasına katılmama kararına rezil olmamak için aldık. Bu konuda Federasyona da bir rapor verdim.''

Ver düdüğü

Gazetecilerin Nazif Babası (Nazif Oturgan) uluslararası basketbol hakemlerimizden biri ile sohbet ediyordu:

— Evladım ne istiyorlar sizden, söyle bakayım bana yavrum?

— İstanbullu hakemler taraflı yönetiyorlarmış maçları da onun için yol masraflarını karşılayacaklarını belirterek Ankara'dan hakem istiyorlarmış.

— Hani beğenmiyorlar mı sizi?

— Öyleymiş.

— O zaman verin evladım düdüğü adamlar kendi maçlarını kendileri yönetsinler. Olmaz mı yani?

O sırada oynanmakta olan İTÜ-Fenerbahçe maçını yöneten Ege Suay'ın ters kararına itiraz eden Fenerbahçelileri göstererek devam etti:

— Bak, tamam işte. Madem Ege kötü yönetiyor. Fenerbahçenin maçlarına Ege'yi de vermeyin bir daha. Verin düdüğü antrenörlere kendileri oynasınlar, kendileri yönetsinler. Bakalım kaç tane şampiyon çıkacak?

Siyavuş: ''Bu seneki şampiyonluğumuz eski şampiyonluktan daha önemli''

İSTANBUL (THA)

Eczacıbaşı basketbol takımı çalıştırıcısı Aydan Siyavuş ''Bu seneki şampiyonluğumuz geçtiğimiz yıllardaki şampiyonluklardan daha önemli'' dedi Siyavuş daha sonra şöyle konuştu:

''Efes Pilsen gibi güçlü bir ekibi yenmek gerçekten güzel. Eczacıbaşının bu seneki şampiyonluğu bundan önceki 3 şampiyonluktan daha anlamlı. Biz bu sene geriden geldik ve şampiyonluğu yakaladık. Büyük bir mücadele verdik.

''Eczacıbaşı yarıştan çekildi dedikleri zaman bile mücadeleyi bırakmadık. İnançla, azimle yolumuza devam ettik ve zoru başardık.''

Şengül bezginlik içinde

«İki büyük kulübümüz taraftarlarına futbol göstermiyor»

Fenerbahçe Teknik Direktörü Ziya Şengül

İSTANBUL

Fenerbahçe Takımı Teknik Direktörü Ziya Şengül ''Futbolcu haklı, antrenör haklı, hakem haklı, taraftar haklı, peki kim haksız'' dedi.

Fenerbahçe ile Beşiktaş arasında oynanan lig mücadelesinde bir iki hareket dışında futbol olmadığını ve bu olmayan futbolun yorumunu yapmanın da güç olduğunu belirten Şengül daha sonra şöyle konuştu:

''İki büyük kulubümüz stadı tıklım tıklım dolduran taraftarlarına futbol gösteremiyor. Artık ne söylesek boş. Beşiktaş karşısında ilk yarıda iyi idik, ancak şansızlığımız yakamızı bırakmıyor.. Futbolsuz da olsa iki puan almak güzel. B. Mehmet'in şutu gol olsaydı iki puan bizim olacaktı.

''Fenerbahçenin ortaya koyduğu futbol beni üzüyor. Ancak sevindiğim ve kazançlı olduğumuz yerler de var.''

Genç Milliler Romanya ile oynuyor

HUMEDEREA

UEFA Avrupa Gençler Kupası için Genç Milli Futbol Takımımız bugün Romanya ile karşılaşıyor.

Romanya ile daha önce İzmir'de karşılaşan ve bu karşılaşmayı 1-0 kaybeden Genç Milliler uzun ve yorucu bir yolculuktan sonra maçın yapılacağı Humederea kasabasına geldiler.

Türkiye saati ile saat 15.00'da başlayacak karşılaşmaya Genel Milli Takımımız şu kadroyla çıkacak: Alper-Müjdat, Erkan, Güven, Yusuf-Kasım, İsmail, Atilla-Mustafa, Zafer, Kenan

Antalya' da yapılan Hentbol Grup Birinciliğinde kızlarda İzmir 50. Yıl Lisesi, erkeklerde Adana Erkek Lisesi birinci oldular

ANTAKYA (AA)

Antakya'da yapılan Türkiye Lise ve Dengi Okullararası Hentbol Grup Birinciliği dün oynanan finallerle sona erdi ve kızlarda İzmir 50. Yıl Lisesi, erkeklerde ise Adana Erkek Lisesi birinci oldu.

Gençlik ve Spor Bakanlığı Okuliçi Beden Eğitimi ve Spor Genel Müdürlüğünce düzenlenen Lise ve Dengi Okullararası Hentbol Grup Birinciliğine 10 bölgeden kız ve erkek olmak üzere 14 takım katıldı.

Finaller sonucunda dereceye giren takımlar şunlar:

Kızlarda 1-50. Yıl Kız Lisesi, 2-Denizli Cumhuriyet Lisesi, Erkeklerde: 1-Adana Erkek Lisesi, 2-İçel Tevfik Gür Lisesi 3-İstanbul Kartal Lisesi, 4-Denizli Cumhuriyet Lisesi

Futbol Antrenörleri Derneği yabancı hakeme karşı çıktı

ANKARA

Türkiye Futbol Antrenörleri Derneği Genel Sekreteri Günaydın Özyurt başarısız takımların kendileri dışında sorumlu arama alışkanlığından kurtulamadığını, antrenörlerden sonra şimdi de hakemlerimizin hedef alındığını söyledi.

Özyurt, Türkiye Futbol Hakemleri Derneğinin görüşünü benimsediklerini belirterek yabancı hakeme kendilerinin de karşı olduğunu söyledi.

Günaydın Özyurt, başarısız kulüplerin kendi bünyeleri dışında sorumlu arama alışkanlığından vazgeçmeleri gerektiğini belirterek şöyle konuştu:

''Bugün yurtdışında da başarılarını kanıtlamış bulunan değerli hakemlerimizin, kulüplerin başarısızlıklarının nedeni gösterilmesi, kulüp yöneticilerinin bu konuda gerçeklerden ne kadar uzakta bulunduklarını göstermesi bakımından büyük şanssızlıktır. Bizler kulüplerimizi yönetenlerin bu gibi düşünce taşımalarından büyük üzüntü duyuyoruz. Ancak en kısa sürede gerçekleri görerek daha olumlu davranış içine gireceklerine inanıyoruz.''

Özyurt, yabancı hakem konusundaki girişimlere her zaman olduğu gibi bundan sonra da karşı çıkacaklarını belirtti.

Milli Masa Tenisçimiz Kadriye Poyrazoğlu bir karşılaşmada...

Avrupa Şampiyonası için masa tenisçilerimiz çalışmalarını sürdürüyor

ANKARA

Avrupa Şampiyonasına katılacak Masa Tenisi Milli Takımımız çalışmalarını Ankara'da sürdürüyor. 5- 13 Nisan tarihleri arasında İsviçre'nin Bern şehrinde yapılacak olan şampiyonaya takımımız erkeklerde üç bayanlarda iki sporcu ile katılacak.

Masa Tenisi Federasyonu Başkanı Danyal Çiper'in yönettiği kamp çalışmalarına şu masa tenisçilerimiz katılıyor: Oktay Çimen, Gürhan Yıldız, Hakkı Özçelik, bayanlarda Kadriye Poyrazoğlu ve Demet Candemir.

Milli Takımımız perşembe günü İsviçre'ye gidecek.

BİSİKLET VE OKÇULUK FEDERASYONLARINA YENİ BAŞKANLAR ATANDI!..

ANKARA

Ergun Hiçyılmaz'ın istifasıyla boşalan Bisiklet Federasyonu Başkanlığına Yavuz Çakır, Fazıl Özok'tan boşalan Okçuluk Federasyonu Başkanlığına da Litfullah Kayalar getirildi.

Bisiklet Federasyonu Başkanı Yavuz Çakır ve Okçuluk Federasyonu Başkanı Litfullah Kayalar Federasyon kurullarını kurma çalışmalarına başladılar.

MOSKOVA

OLİMPİYATLARI

İÇİN

KARŞILAŞIYORLAR

Türkiye Yugoslavya

ANTALYA

Amatör Milli Futbol Takımımız Moskova Olimpiyatları elemeleri için son maçını bugün Antalya Şehir Stadında Yugoslavya ile oynuyor. Saat 15.00'de başlayacak karşılaşmayı Batı Almanyalı hakem üçlüsü yönetecek.

Amatör Milli Takımı Teknik Direktörü Nihat Akçan maçla ilgili şu açıklamayı yaptı: ''Grubumuzda iddiamız kalmadı, prestij için oynayacağız.''

Yugoslavyanın, Olimpiyatlara katılması için en az bir farklı galibiyet alması gerekiyor. Aksi halde Olimpiyatlara İtalya katılacak.

1. Ligde Geçen Hafta

Trabzonspor ile Bursaspor'un puanları denkleşti

1. Türkiye liginde 23. haftayı bir maç noksanıyla geride bırakırken Bursaspor bir maç fazlasıyla ligin başından bu yana ilk kez liderle eşit puana geldi.. Pazar günü oynanması gereken Adanaspor-Trabzonspor maçı şiddetli yağışlar yüzünden ertelenince, Bursaspor da G. Antepspor engelini bir golle geçerek lideri yakaladı...Gerçi Trabzonspor'un bir maçı noksan ama bu durum Bursasporun ulaştığı en büyük sonuç. Futbolumuzun temel taşlarından Galatasaray önce yenik duruma düştüğü sonra iki gol atarak galip ayrıldığı Eskişehirspor maçından sonra 10. sıraya yükselerek taraftarlarına rahat bir nefes aldırttı.

Yılların rakipleri Fenerbahçe ve Beşiktaş bu kez şampiyonluk yerine ezeli rekabet için karşı karşıya geldiler. Ancak vasatın üzerine çıkamayan bir futbol kalitesinin sonunda puanları paylaştılar. Böylece iki takım da taraftarlarını fazla üzmeden bu büyük maçı da atlatmış olmanın huzuru (!) içinde sahayı terk ettiler..

Son yedi haftaya girerken ligin altındakiler harekete geçtiler. Diyarbakırspor A. Demirsporu tek golle yenip iki puanı alırken, kendisi gibi düşme hattında bulunan A. Demirsporu da iyice ateşe sürükledi. Bu durumda güneyin iki temsilcisi Adanaspor ve A. Demirsporun düşme hattındaki durumları iyice tehlikeli bir hal almış oldu..

Haftanın en başarılı takımı hiç şüphesiz Zonguldaksporda. İzmir'in güçlü takımı Altayı evinde yenip klasmanda Beşiktaşın üstünde altıncılığa yerleşti. Ligin bu hafta oynanacak maçları düşme hattında bulunan takımlar açısından önem taşıyor.

HAFTANIN GÖRÜNÜŞÜ

HAFTANIN TAKIMI: Zonguldakspor

HAFTANIN FUTBOLCUSU: Ayhan (Zonguldakspor)

HAFTANIN MAÇI: Diyarbakırspor-A.Demirspor

HAFTANIN HAKEMLERİ: Nihat Güner-Uğur Akman- Coşkun Anıtsoy (Orduspor-Kayserispor maçında)

HAFTANIN KARMASI: Birol (Zonguldakspor)- Kahraman (Rizespor), Erdinç (Bursaspor), Levent (Orduspor), B Metin (Galatasaray)- Hüseyin (Eskişehirspor), Volkan (Zonguldakspor), Recai (D. Bakırspor)- Necdet Beşiktaş), Ayhan (Zonguldakspor), Vehbi (D. Bakırspor).

ATILAN GOL SAYISI: 12

PUAN DURUMU

TAKIMLAR	O	G	B	M	A	Y	P
TRABZON	22	9	11	2	20	8	29
BURSA	23	11	7	5	24	15	29
RİZE	23	12	3	8	32	25	27
ESKİŞEHİR	23	7	11	5	25	19	25
FENERBAHÇE	23	9	7	7	22	22	25
ZONGULDAK	23	6	12	5	22	18	24
BEŞİKTAŞ	23	7	10	6	22	21	24
ORDU	23	7	9	7	20	26	23
GAZİANTEP	23	7	7	9	20	20	21
G.SARAY	23	5	11	7	18	20	21
KAYSERİ	23	5	11	7	16	18	21
GÖZTEPE	23	6	9	8	22	26	21
ALTAY	23	6	9	8	18	22	21
A.DEMİRSPOR	23	7	6	10	21	21	20
ADANASPOR	22	6	6	10	16	19	18
DİYARBAKIR	23	6	5	12	17	31	17

Hükümet...

(Baştarafı 1. sayfada)

landırılıyordu. Hemen ardından işçi kıdem tazminatlarının vergilendirilmesini öngören Vergi Tasarısı geldi. Vergi Tasarısı ayrıca, yan ödeme ve sosyal hakların da çıplak ücretle birleştirilerek vergilendirilmesini getiriyor ve böylece işçiler üzerindeki vergi yükünü önemli ölçüde ağırlaştırıyordu. Daha Vergi Tasarısı üzerindeki tartışmalar bitmeden gündeme gelen Eşel-Mobil Yasa Tasarısı ise, toplu pazarlık sistemini beş yıl süreyle askıya almayı hedefleyen ve bütünüyle Anayasaya aykırı bir yasa tasarısıdır.

IMF'nin hükümetten "toplusözleşme sistemini beş yıl süreyle askıya almasını'' istemesi ile, hükümetin beş yıl süreyle geçerli olacak olan Eşel-Mobil tasarısını açıklamasının aynı tarihe gelmesi de ilginç.

Toplusözleşme Koordinasyon Kurulu da, hükümetin toplu pazarlık sistemine müdahalesi anlamına gelen bir başka örnek.

Uzun süredir sözü edildikten sonra nihayet Meclise sevkedilen Tarım İş Yasası ise, elçilik kurumunu ve aynı ödemeyi meşrulaştıran, günde on saatlik çalışmayı öngören hükümleri ile tarım işçileri üzerindeki feodal baskı ve sömürüyü yasalaştırıyordu.

Hazırlanan bu yasa tasarılarından başka, hükümet, Çalışma Programında da belirttiği gibi, Sendikalar Yasasında da bazı değişiklikler yapmayı düşünüyor. Ancak bu değişikliklerin neler olduğu henüz açıklığa kavuşmuş değil.

Son olarak hazırlandığı açıklanan kıdem tazminatı fonu kurulması ile ilgili yasa tasarısının ise işverenlerin yıllardır en çok üzerinde durdukları konu olduğu bilinmekteydi. İşverenlerin toplu işçi atmasını kolaylaştıracak olan bu yasa tasarısı henüz resmen açıklanmadı.

Hazırlanan yasa tasarıları dışında, hükümetin işbaşına geldiği günden bu yana çalışma hayatına ilişkin olarak çıkardığı çok sayıda genelge de işçi haklarını kısıtlama amacını taşıyor.

Çalışma Bakanlığı tarafından çıkarılan bu genelgelerin ilki, durum tespitine ilişkin 6 nolu genelge oldu. Çalışma Bakanı Erdemir'in, Bakan koltuğuna oturur oturmaz çıkardığı bu genelge, yetki ihtilaflarında durum tespitine başvurulmasını yasaklayarak mevcut uygulamayı geriye götürüyordu. Daha sonra yine Çalışma Bakanlığı, işyeri ve işçi sağlığı ile ilgili eski genelgeyi yürürlükten kaldırarak yeni bir uygulama getirdi. Yeni uygulama, işçi sağlığı ve işgüvenliği ile ilgili tedbirleri almayan işyerlerinin kapatılmasını yasaklıyor. Ve bu işverenlere işyerindeki şartları düzeltmeleri için 1 yıl süre tanıyordu.

Bu arada, dayanışma aidatı ve grev oylamasına ilişkin olarak çıkarılan iki genelge de işçi aleyhine hükümler taşımaktaydı. Dayanışma aidatı genelgesi, işçilerin üyesi olmadıkları sendikanın imzaladığı toplusözleşmeden yararlanmalarını kısıtlıyor ve birikmiş hakları alamayacaklarını belirtiyordu. Grev oylaması genelgesi ise işyerinde yapılacak grev oylamasında yetki tarihinden sonra işyerine giren işçilerin de oy kullanmalarını öngörüyordu. Bu uygulama ile, işverene grev oylamasına gidilecek işyerine oylama tarihinden hemen önce çok sayıda işçi doldurarak grev kırıcılığı yapma imkanı verilmekteydi. Bilindiği gibi daha önceki uygulamada oy kullanacak işçilerin çağrı tarihinde çalışanlar olması şartı aranmaktaydı.

Politik büro...

(Baştarafı 8. sayfada)

tüngel'in Savaş Yolu'na yazdığı 'İki Kuşak' adlı önsözde sözünü ettiği 'ırmak kıyısında' bekliyorlardı.

''Bizim görüşmemiz bitince, genel sekreter bir otomobille toplantı yerinden ayrıldı. Yarım saat sonra benim de ayrılacağımı duyurdular. Ben de bir başka otomobille ayrıldım, yoldaşlarımın beklediği yere gittim. Yolda birinci otomobilden daha hızlı gitmiş olacağız ki, bir rastlantı olarak 'ırmak kenarı'na genel sekreterle aynı anda geldik. Aynı yere gittiğimize göre tek otomobille gidebilirdik. Onlar görüşeceklerse başka bir yerde bekleyebilirdim. Öyle değil.Genel Sekreter, yoldaşlarım benim yüzümü görmedim onlarla konuşmayı istemiş. Geçmiş yıllarda ona duyduğumuz derin sevgiyi sömürmek, böylece yapabilirse Leninciler arasında çatlak yaratmak istemiş. Küçük oyunlar.

''Neyse, biraz da durumu romantize edeyim. Veli Dursun'u MK'dan çıkarma kararı 1973 atılımının 6. yıldönümünde alınmıştır. Bu rastlantı 6 yıllık dönemin bitişini, yeni bir dönemin başlangıcını simgeler.

''İkinci rastlantı, S.Üstüngel'in Savaş Yolu'ndaki 'İki Kuşak' önsözüyle ilgilidir. S.Üstüngel Eylül 1974'te yazdığı bir önsözde şöyle diyor: 'Bir ırmak kıyısı. Sakarya değil. Irmaklar çok dünyada.. Sulara dalıyor gözlerim. Irmak uyukluyor gibi. Kuğular beşikte sallanır gibi... Oturmuşuz yanyana. Kenetlenmişiz iki kuşak birbirimize. Konuşuyoruz, söz ediyoruz partinin dününden, geçmişinden, bugününden... Söz sözü açıyor. Sular ne yana akıyor? Çağrışımlar kopuyor zincirlerinden kafamın içinde. Bizim delikanlıların hepsi sarkık bıyıklı... Şu levent boylusu, Geyve Boğazından, ağır makineliyle koldan ateş eden Süleyman yoldaşın nesi?.. Ya yumuk yumuk oturan, baştan ayağa kulak kesilen, bal gözlü kadın yoldaş, Haymana bataklıklarındaki savaşlarda yaralıları sırtında taşıyan Zekiye yoldaştan başkası mı? Gün ağarıyor. Kalktık yerimizden. Yolcu yolunda gerekti. İşler bekliyor hepimizi. Kucaklaştık. Ayrıldık, yeniden buluşmak için... Irmak serin. Dört yoldaş yürüyor ırmak boyunca...''

Güneydoğu...

(Baştarafı 1. sayfada)

Türklerle, Necimoğulları ve Kahramanlar arasındaki kan davaları bir kadın yüzünden başlayarak, 1973 yılında eski Cumhurbaşkanı Cevdet Sunay'ın görev süresinin uzatılması için oylamaya katılmayan Mardin Milletvekili Abdürrahim Türk'ün Kızıltepe'de öldürülmesiyle devam etmişti. Ardından Kızıltepe ilçesinde ilerici bir hakim olan Emin Gegez'in ölmesinden sonra aynı anda başsağlığına gelen Türkler ve Kahramanlar kıyasıya birbirlerine girince 14 kişi bir anda can vermişti.

KARŞILIKLI ÇATIŞMALAR

Yeniden kızışan çatışmalar daha da yaygınlaşarak, Kahramanlara ait köylerin basılması ve Necimoğullarının lideri Ahmet Necimoğlu'nun öldürülmesiyle sürüp gitti. Abdürrahim Türk'ün öldürülmesinden sonra bu sefer Türkler, Ahmet Türk'ü Millet Meclisine milletvekili olarak gönderdiler. Ancak bir seneden beri Kızıltepe ve Derik'te yoğunlaşan Apocu- DDKD örgütleri sözkonusu aşiretler arasındaki kan davalarına da el attılar. Şimdi Türklerin bir kısmı Apocuların denetiminde bir kısmı da DDKD'cilerin elinde.

Urfa'da yoğun bir nüfusa sahip olan Bucakların kendi aralarındaki kan davaları, Urfa Barosuna kayıtlı yörenin ünlü avukatlarından aşiret reisi Faik Bucak'ın bir benzin istasyonunda stenlerle taranarak öldürülmesiyle başladı. Bucakların kendi aralarında süren kan davasında 21 can yok olmuştu. Faik Bucak'ın öldürülmesi ortalığı kızıştırmış, toprak olan canların sayısı birkaç yıl içinde 32'ye yükselivermişti.

Daha sonra 1965 yılında devrin İçişleri Bakanı Faruk Sükan AP Urfa Milletvekili Celal Bucak ile hısmı İhsan Bucak'ı barıştırdı. Bucakların kendi aralarında barışmalarından sonra bu kez yöredeki büyük aşiretlerden Kırvarlarla Bucaklar birbirlerine girdiler. Her iki taraftan da kısa zamanda bir sürü insan öldürüldü. Sözkonusu iki aşiret arasındaki çatışmalarda Kırvarlardan yana olan Apocuların bu işe el atmasıyla çatışmalar daha da şiddetlendi ve hâlâ da devam ediyor.

Kontrgerillanın "özeleştirisi"

(Baştarafı 8. sayfada)

oluyorlarmış. Olaylar istihbarat yanlılarını haklı çıkardığı için kontrgerilla yıpranmış ve dağılmaya yüz tutmuş

Demek ki kontrgerilla, MİT içindeki ''eylem'' yanlısı bir fraksiyonmuş. Sonunda ''istihbarat yanlıları'' duruma hakim olunca dağılmaya, tasfiyeye yüz tutmuş.

Peki, bu kontrgerillayı kim kurdurmuş?

Yazıda o da var:

Bazı MİT içi operasyonlar yapıldı. İlişkide bulunduğumuz bazı 'dost istihbarat teşkilatlarından uzaklaşma'' eylemleri yapıldı. Sonunda MİT'in bugünkü istihbarat anlayışı doğdu. Yani Teşkilat Kanununda da belirtildiği gibi sadece istihbarat ile uğraşıp, onun dışında eyleme katılmamak.

Demek ki şimdi uzaklaşılan bazı ''dost istihbarat teşkilatları'', MİT'i, Teşkilat Kanunu dışında yani kanunsuz eylemlere katılmaya sevketmişler. Yani Kontrgerillayı (CIA olsa gerek) bazı dost istihbarat teşkilatları kurdurmuş.

Toparlayacak olursak ve tekrarlayalım, yazının kaynağı MİT ise, MİT kontrgerillayı şöyle tarif ediyor:

Bazı dost istihbarat teşkilatlarının MİT'i istihbarat dışı eylemlere katılmaya teşvik etmesi sonucu doğmuş, MİT içindeki Özel Harp Dairesi adlı bölümün oluşturduğu, elemanları MİT tarafından yetiştirilmiş, sıkıyönetim sorgulamalarında etken olmuş, gerilla usulü yöntemler kullanmış, olayların istihbarat yanlılarını haklı çıkarması üzerine yıpranmış ve dağılmaya yüz tutmuş örgüt.

Bu tarifte ve özeleştiride Aydınlık'ın rolünün büyük olduğunu düşünmüyor musunuz?

Uşak'ta CHP'li bir genç, Iğdır ve Derik'te jandarmaya ateş açan iki kişi öldürüldü

HABER MERKEZİ

Uşak'ta Harun Zeki Yüksel adlı bir genç işyerine baskın yapan iki saldırganın açtıkları ateş sonucu öldürüldü. Gencin CHP Uşak Gençlik Kolu üyesi olduğu bildirildi.

KARS'TA

Kars'ın Iğdır ilçesine bağlı Bölükbaşı köyünde güvenlik kuvvetleriyle çatışmaya giren üç kişiden biri öldürüldü.

Önceki yıl Iğdır'da Cihangir Çiçek adlı bir kişiyi öldürmekten sanık olarak aranan üç kişinin Bölükbaşı köyünde saklandıklarının haber alınması üzerine köye giden jandarmalara ateş açıldı. Çatışmada Übeyt Orhan adlı sanık öldü. Sanıklardan biri sağ olarak ele geçti. Üçüncü sanığın köyde saklandığı ve yakalanmasına çalışıldığı bildirildi.

Kars'a gitmekte olan çimento yüklü bir kamyonda Sarıkamış yakınlarında yapılan aramada 4 G-1 otomatik tüfek ve bu tüfeklere ait mermiler ile 16 uzun namlulu mavzer ele geçirildi. Kamyon şoförü tutuklandı.

DERİK'TE

Mardin'in Derik ilçesi Şıkestun köyünde jandarma ile çatışan iki kişi açılan ateş sonucu öldü.

Önceki gün, yine aynı köyde jandarma ile girdikleri çatışma sırasında ölenlerden birinin ailesine cenazeyi alması için haber vermeye giden jandarma takımına köy girişinde ateş açıldı. Çıkan çatışma sırasında kimlikleri henüz belirlenemeyen iki kişi öldü. Olay yerinde üç tabanca bulunduğu açıklandı.

MALATYA'DA

Evinden işine gitmekte olan Ramazan Yüksel adlı bir işçi silahlı saldırı sonunda öldürüldü.

TRABZON'DA

Dün sabaha karşı biri sağ diğeri sol görüşlü kişilerce asılan iki bombalı pankartı etkisiz hale getirmeye çalışan polis memuru Şener Şahin bombalardan birinin patlaması sonucu ağır yaralandı. Olayla ilgili soruşturmaya başlandı.

ANKARA BAHÇELERÜSTÜ MUHTARININ EVİ BOMBALANDI

MHP'li komandolar Ankara Gülveren Bahçelerüstü Muhtarı Galip Demirbaş'ın evini bombaladılar. Tahrip gücü yüksek olan bombanın patlaması evde geniş hasara yol açarken olayda can kaybı olmadı. Muhtar Galip Demirbaş mahallede Alevi ve Sünni yurttaşların birliğini savunması ve MHP'lilerin bölgeyi ele geçirme çabalarına engel olmasıyla tanınıyordu.

Bombalama olayı üzerine Bahçelerüstü Mahallesi Muhtarı Galip Demirbaş saldırıların AP hükümetinin kurulmasından sonra yoğunlaştığını ve saldırılardan dolayı 10 ailenin evini terkettiğini söyledi. Muhtar Demirbaş Maraş katliamı sırasında da mahallede Alevi-Sünni çatışması yaratılmak istendiğini ancak bunun başarıya ulaşmadığını belirtti. Mahalle Muhtarı Galip Demirbaş evini bombalayanların Ali Şahbaz, Nuri Şahbaz Çingen Mustafa, Satılmış Köse ve Kambur Hasan adlı şahıslar olduklarını söyledi. Ali Şahbaz adlı komando ve arkadaşlarının kaçak olduğunu da belirten Muhtar Galip Demirbaş, MHP'lilerin yaratmak istediği Alevi-Sünni çatışmasına karşı yetkililerin önlem alması gerektiğini de sözlerine ekledi.

Saimekadın semtindeki Esentepe İlkokulu mutemedi Ahmet Tekbilen'i soyan silahlı üç saldırgan, tedbirli mutemedin elindeki, içinde yalnızca altı bin lira olan çantayı alıp kaçtılar. Ahmet Tekbilen bankadan aldığı 230 bin lirayı ceplerinde taşıdığını söyledi.

KIRŞEHİR'DE 2 DEVRİMCİ ÖĞRETMEN KOMANDO SALDIRISINA UĞRADI

Kırşehir'in Kaman ilçesinde 2 devrimci öğretmen 15 kişilik silahlı komando grubunun saldırısına uğrayarak ağır yaralandılar.

Hasan Canpolat ve Siyami Birol adlı devrimci öğretmenler Kırşehir'in Kaman ilçesinden Ankara'ya gitmek için otobüs durağında bekledikleri sırada 15-20 kişilik bir komando grubunun saldırısına uğradılar. Siyami Birol adlı öğretmen beyin sarsıntısı geçirerek Ankara Numune Hastanesine kaldırılırken Hasan Canpolat'ın da olayda hafif yaralandığı öğrenildi. Saldırgan komandolardan Musa Önkol ve Doğan Pala tutuklandılar. Hakkında tutuklama kararı çıkartılan Salih Aslan ise o çevrede dolaşırken görüldüğü halde yakalanamadı.

Hasan Canpolat adlı öğretmene daha önce Türk İntikam Tugayı (TİT) tarafından gönderilen bir tehdit mektubu gazetemizde yayınlanmıştı. MHP İlçe Yönetim Kurulu üyesi Ramazan Muros'un da daha önce öğretmenleri tehdit ettiği bildirildi.

ARTVİN'DE

Borçka ilçesi Ticaret Lisesinde Kızıldere katliamını protesto etmek gerekçesiyle bir grup öğrencinin okul bahçesinde slogan atması üzerine güvenlik kuvvetleri olaya müdahale ettiler. Bunun üzerine çıkan çatışmada bir öğrenci yaralandı. Olay sonrası yapılan aramada okul bahçesinde bir tabanca bulundu.

AĞRI'DA

Ağrı YSE'de görevli işçi Kerim Er iki kişi tarafından kurşunlandı. Üzerirden bir tabanca çıkan yaralı işçiye ateş açanların kimlikleri tespit edildi.

KONYA'DA

Bozkır ilçesine bağlı Çağlayan kasabasında Mehmet Akgül adlı bir kişinin evine patlayıcı madde atıldı, patlamada Akgül'ün eşi ve oğlu yaralandı.

İZMİR'DE

İzmir Sıkıyönetim Komutanlığı İzmir'de çeşitli eylemlere karışan ve Apocular adlı gruba mensup olduğu bildirilen 6 kişinin yapılan operasyonlarda yakalandığını açıkladı.

Apocuların 2 tabanca ve 25 mermi ile yakalandıkları ve tutuklandıkları da açıklamada yer aldı. Açıklamada yakalananların adlarının Bedri Palabıyık, Hasan Palabıyık, Ekram İnanç, Hüsnü Şimşek, Mehmet Şimşek ve Yahya Yıldız olduğu belirtildi. Yakalananların İzmir'de 3 milyonluk bir soygunu gerçekleştirmek, bombalı pankart asmak ve bir yaralama olayından suçlandıkları belirlendi.

Çeşitli semtlerde 9 banka şubesi patlayıcı ve yanıcı maddeler atılarak yakıldı. Yangınların çoğu başlar başlamaz söndürüldü. Şirinyer'deki Öğretmenler Bankası şubesinde çıkan yangında ise bina tamamen yandı.

İSTANBUL'DA

CHP Eminönü Kadın ve Gençlik Kolları lokaline dün sabaha karşı kimliği belirlenemeyen kişilerce patlayıcı madde atıldı. Patlama sonucu çıkan yangın itfaiye ekiplerince söndürüldü. Olayda ölen ya da yaralanan olmadı.

Selimiye Askeri Ceza ve Tutukevinde sol görüşlü bir grup tutuklu, Kızıldere olaylarını protesto etmek amacıyla bir eylem girişiminde bulundu. Eylem girişimi kısa zamanda bastırıldı.

Beşiktaş Lisesinde bombalı süsü verilen bir pankart okulun devrimci öğrencileri tarafından indirildi.

Atatürk Eğitim Enstitüsünün Beden Eğitimi bölümü son sınıf öğrencisi Ferhat Akşengür kalabalık bir grup komandonun saldırısına uğradı. Aynı okuldan olan komandolar Akşengür'ün tanıklığı üzerine gözaltına alındılarsa da daha sonra delil yetersizliği iddiasıyla serbest bırakıldılar.

Topkapı Davutpaşa Caddesi üzerinde bulunan Lassa 'ya ait bir lastik deposu silahlı bir grup tarafından basılarak ateşe verildi. Elleri ve ayakları bağlanan deponun gece bekçisi kurtarıldı. Olayda ölen ya da yaralanan olmadı.

DGB'NİN ARANMASI PROTESTO EDİLDİ

Aksaray'daki Devrimci Gençlik Birliği (DGB) binası polis tarafından basıldı. O sırada Birlik lokalinde bulunan gençler polis tarafından gözaltına alındı.

Devrimci Gençlik Birliği tarafından olayla ilgili olarak basına yapılan açıklamada şöyle denildi.

''1 Nisan 1980 tarihinde saat 16.00-16.30 sularında derneğimiz polis tarafından basılmış, eşyalarımız tahrip edilmiş, hatta Mustafa Kemal'in resmi yerlere atılmıştır. Ayrıca dernek defterlerine el konulmuş, içeride bulunan arkadaşlarımız tartaklanarak götürülmüştür.

''DGB'nin bugüne kadar hiç bir anarşik olaya karışmadığı gibi bunlara karşı kararlı ve cesur bir tutumla mücadele ettiği bütün kamuoyu tarafından bilinmektedir.

''Bu bilinmesine rağmen Emniyetin takındığı bu tutumu kınıyoruz. Bu tutum, anarşiyi önlemediği gibi halkımızı ve gençliği sindirmek isteyen teröristlere cesaret vermektedir. Yetkilileri anarşiye karşı göreve çağırıyoruz.''

Kürdistan...

(Baştarafı 1. sayfada)

sinde Rusya'nın Afganistan işgali konusunda şunlar söyleniyor:

''Afganistan'ın Rusya tarafından işgali dünya emperyalist hareketine eklenmiş bir halkadır. Mazlum ulusları çizmeleri altında ezen veya siyasi haklarını ellerinden alan yaptıkları emperyalist hareketi teşhir etmenin devrimci hareket olduğuna inanarak bu hareket hangi devletten gelirse gelsin, partimiz o devleti telin edecektir. Partimiz Afganistan gibi tüm ulusların iç işlerine karışılmamasının ve ezilen uluslara yardım edilmesinin sosyalist hareketin görevlerinden olduğu inancı ile Rusya'nın müdahalesini kınıyoruz. Hangi taraftan gelirse gelsin, her zaman emperyalizmin karşısındayız.''

Diğer yandan Saddam Hüseyin ve ona uşaklık yapmakla itham edilen Talabani şiddetle eleştiriliyor. Homeyni ile İran KDP lideri Abdurahman Kasımlı arasındaki barış görüşmelerinde Talabani ve Şeyh İzzettin Hüseyni'nin durumları şöyle belirtiliyor: ''Mesut ve İdris Barzani'nin çabaları ile Kasımlı liderliğindeki İran KDP'nin giriştiği Kürt kurtuluş hareketi ile Homeyni yönetimi arasındaki anlaşma yanaşmalarına Talabani ve Şeyh İzzettin Hüseyni Kürt düşmanı Saddam Hüseyin'in direktifleri ile parmak karıştırarak barış girişimlerini kösteklemişlerdir. Saddam Hüseyin ve öteden beri uşaklığını yapan Talabani Kürt ulusal çıkarlarının mevzubahis olduğu her yerde suyu bulandırdığı herkesçe bilinen bir gerçektir." Kongrede Irak Kürdistan Demokrat Partisinin Başkanlığına yeniden Mesut Barzani getirildi.

Bildiride Geçici Komitenin üç yıllık muhasebesi yapılarak hatalar ve ihanet gidişine yaklaşan kusurlarından dolayı eski yönetimden hiç kimsenin yeni yönetime alınmadığı da yer alıyor.

Bildirinin son bölümünde Türkiye'de ilan edilen sıkıyönetimle ilgili olarak: ''Batıda anarşik ve terörist hareketleri durdurmayı amaçlayan sıkıyönetimin Kürdistan'da sadece Kürt halkının uyanışına karşı çıkmak ve sindirmek ve Kürt ulusunun ilerlemesini engellemek olduğu ileri sürülüyor.

Bildiride eski yönetimin Türkiye'de KUK diye bilinen grupla yakın ilişkisinin olduğu ve bu grubun Rusya'ya teslimiyet politikası yürüttüğü bilindiği söyleniyor.

KAYIP— İ.T.Ü'den aldığım şebekemi kaybettim. Hükümsüzdür.
Kemal KILIÇ

KAYIP— İ.E.T.T. Kartımı ve İ.T.Ü'den aldığım şebekemi kaybettim. Hükümsüzdür.
Menahem Behar PAKGÜLOĞLU

Adli Tıp'ta yolsuzluklar devam ediyor

HABER MERKEZİ

TESLİM edildiğini belirterek, devletten ikibuçuk milyon lira sızdıran özel bir firma ile Adli Tıp yetkililerinin ortaklaşa yolsuzluğunu açığa çıkaran yayınımız üzerine Bakanlık olayı araştırmak üzere müfettiş gönderdi. Müfettişlere Boğaziçi Dispanserinde 3 yıldır kullanılan cihaz, yeni teslim alınan cihaz olarak gösterildi.

Bir süre önce, İstanbul Adli Tıp Psikiyatri bölümü Başkanı Dr.Ayhan Songar, akıl hastalıklarının tespitinde kullanılan EEG elektronik cihazının alınması için DMO'ya müracaat etmişti. Müracaat üzerine cihaz ihaleye çıkarıldı. İhaleyi kazanan firma, cihazı teslim ettiğine dair yazılı bir belge göstererek devletten 2,5 milyon lira aldı. Firmadan teslim alındığına dair belgeyi Dr. Ayhan Songar imzaladı. Ancak cihaz yoktu. Çünkü cihazı Japonya'daki Olimpus Firması nisan ayında gönderebilecekti.

MÜFETTİŞLER GELİYOR

Devletin parasının bu şekilde kullanılmasını açığa çıkaran yayınımız üzerine Bakanlık, olayı araştırmak üzere İstanbul'a müfettiş gönderdi. Müfettişlerin geleceğini önceden haber alan Dr. Songar, derhal bu tür ihalelere giren ve kendisinin sıkı ilişki içinde bulunduğu Bilsu Firması sahibi Zeki Buyrukbilen'i buldu. Zeki Buyrukbilen, çözüm olarak 3 yıl önce Boğaziçi Dispanserine sattığı EEG cihazının gelen müfettişlere gösterilmesini önerdi. Bunun üzerine Dr. Songar derhal Boğaziçi Dispanserinden cihazı Adli Tıpa getirtti.

Müfettişlere gösterilen cihaz, 6109, yani 9 kanallıdır. Adli Tıp için sipariş edilen EEG cihazı ise 13 kanallıdır. Yapılan araştırmalar sonucunda, bu kanalla Türkiye'ye şu anda böyle bir cihaz gelmemiştir. Müfettişlerin araştırmasının da nasıl sonuçlandığı ya da sonuçlanacağı bilinmemektedir

Dolar 73 lira oldu

Doların dünya piyasalarında değer kazanması üzerine Türk lirasının da değeri dolar karşısında yüzde 2,1 oranında düşürüldü. Bu karar sonucu daha önce 70 lira olan Amerikan doları 73 Türk lirası oldu.

Toprak kaymasından evleri hasar gören aileler:

"BİR AN EVVEL EVLERİMİZE KAVUŞMAK İSTİYORUZ"

İSTANBUL (ÖZEL)

İstanbul'un Küçükçekmece semtinin Cennet Mahallesinde evleri 3 gün önce toprak kaymasında zarar gören aileler, bir an evvel yeni yapılacak evlere kavuşmak istediklerini belirttiler.

Toprak kayması olayından bir hafta önce yarıkların meydana geldiğini ve durumu yetkililere bildirdiklerini söyleyen aileler, ''Bir ömür boyu kazandığımızı bir gecede kaybettik. Kaymaya bitişikteki blok apartman neden oldu. Müteahhit binayı yaparken 15 metrelik bir duvar örecekti, ancak bu duvarı yapmadı.''dediler.

Kızılay, toprak kaymasından zarar gören aileler için çadır gönderdi. Evleri oturulmayacak hale gelen 5 aile çadırlarda yaşamaya başladı. Toprak kaymasının meydana geldiği alanda bulunan diğer gecekonduların da aynı tehlike içinde olduğu öğrenildi. Toprak kaymasına neden olduğu belirtilen apartmanın da boşaltılacağı belirtildi.

Abu Firaz...

(Baştarafı 1. sayfada)

''Türk teröristlerin'' yetiştirildiği ve FKÖ'nün Kürtçüleri desteklediği yolundaki haberleri tekzip etti.

İran, Irak, Suriye ve Lübnan'da olduğu gibi Türkiye'de de bölücü hareketleri, Kürtçüleri ve teröristleri İsrail'in desteklediğini öne süren Abu Firas ABD-Türkiye ilişkileri ve Türkiye-FKÖ ilişkileri konusunda görüşlerini açıkladı.

Türk-Amerikan Savunma İşbirliği Anlaşmasının, tamamen Türkiye'nin bir iç sorunu olduğunu belirten FKÖ temsilcisi, ''ABD'nin bölgede çıkarına ters düşen gelişmeleri önlemek için elinden geleni yapacağını söyledi.

FKÖ'nün, Arap ülkelerinin Türkiye'ye yardım sağlaması için girişimler gerçekleştirdiğini açıklayan Abu Firas, ABD'nin Türkiye'ye yardım vadettiğini ancak bu yardımı Araplardan aldığı para ile Ankara hükümetine vermeye çalıştığını söyledi. Arap dünyasının Türkiye'ye ekonomik yardım yapması gerektiğini belirten FKÖ temsilcisi, ''Ortadoğu bir vücut Türkiye'de bir el gibidir. Elin vücuda karşı geleceğine inanmıyorum'' şeklinde konuştu.

Türkiye'nin FKÖ'yü tanıyarak Ankara'da resmi bir büro açmasına izin verdiğini hatırlatan Abu Firas, bu gelişmenin İsrail tarafından baltalanmaya çalışıldığını belirtti.

Ecevit ve Demirel hükümetlerinin Filistin davasına aynı derecede yardımcı olduklarını söyleyen Abu Firas, ''İsrail'in bu gerçeği ters göstermek için yaptığı çalışmalar boştur'' dedi. Dışişleri Bakanı Hayrettin Erkmen ile geçenlerde görüştüğünü söyleyen Abu Firas, Türkiye'nin Filistin davasını desteklediğini bir kez daha açıkladığını ve bu konudan emin olduklarını belirtti. Abu Firas, Türkiye'nin, ''Filistin davasının güçlü bir destekçisi'' olduğunu söyledi.

Balıkçılık...

(Baştarafı 1. sayfada)

mı ilan eden Dernek yöneticileri, bu nedenle Kumkapı, Beşiktaş ve İstinye'de halka parasız balık dağıttılar.

Ayrıca cuma günü, balıkçılığın bugünkü durumu ve küçük ağ ve olta balıkçılarının sorunlarını kapsayan bir basın toplantısı düzenleniyor.

Balık dağıtımından önce bir açıklama yapan Dernek Başkanı Atilla Derler, Balıkçılık Bayramını ilk defa kendilerinin ilan ettiğini, fakat bunu kutlamayı tekellerine almadan, tüm Türkiye ve İstanbul balık emekçilerine maletmek istediklerini söyledi. Marmara'daki 17 balıkçı derneğinin de kendilerini desteklediğini belirten Derler, Marmara bölgesinde her türlü sosyal güvenceden yoksun olarak çalışan 47 bin 800 balık emekçisine devletin acilen sosyal güvence, kredi ve ucuz avlanma malzemesi temini konusunda yardım etmesi gerektiğini sözlerine ekledi.

AP, MSP...

(Baştarafı 1. sayfada)

nu ilettiği belirtildi.

Bu durumda AP'nin Çağlayangil'in MSP tarafından kabul edilmeyeceğini bildiğinden ve bu partilerin desteğiyle ne yapılabileceğini görmek için bir-iki güne kadar bazı adayları öne sürebileceği bildiriliyor.

AP'nin önerebileceği isimler arasında İzmir Senatörü Süleyman Tuncel ile Manisa Milletvekili Faik Türün'ün adlarından söz ediliyor. Emekli Hava Generali olan Süleyman Tuncel, 1973-1977 arasında milletvekilliği yapmış, 1977'de ise senatör olmuştu. Tuncel'in ordudaki son görevi Hava Kuvvetleri Harekat Başkanlığıydı.

Faik Türün ise 12 Mart döneminde 1. Ordu ve İstanbul Sıkıyönetim Komutanlığı yapmış ve işkenceleri savunmuştu. 1975'te İstanbul'dan senatör yapılmak istenen Türün, halkın tepkisi nedeniyle büyük bir yenilgiye uğramış, ancak Demirel 1977 seçiminde Türün'ü Manisa'dan aday göstererek, milletvekili yapmıştı.

Tuncel ve Türün'ün aday gösterilmesine AP Genel Başkan Yardımcısı Saadettin Bilgiç'in tepki gösterdiği ve kendisinin aday gösterilmesini istediği öğrenildi. Buna rağmen Bilgiç dışında birisinin aday gösterilmesi halinde AP içinde Bilgiç'e yakın parlamenterlerin gösterilen adaya oy veremeyecekleri, böylece o adayın seçilmesi ihtimalinin az olduğu ifade edildi.

ECEVİT'İN BASIN TOPLANTISI

CHP Genel Başkanı Bülent Ecevit, Cumhurbaşkanlığı seçimi konusunda düzenlediği basın toplantısında, ''Seçimlerde sonuç alma olanağı belirmeden herhangi bir grup üyemizi adaylığa zorlamak hakkım değildir'' dedi.

Ecevit, basında çıkan bazı haberlere ilişkin görüşlerini de açıklayarak, Cumhurbaşkanlığı seçimi konusunda hükümet sorunuyla bağlantılı bir şekilde ele almayı aklından geçirmediğini, bu konuda kendisine parti içinden herhangi bir telkinin gelmediğini de söyledi. Ecevit, ''Cumhurbaşkanlığı seçimi konusunu başka sorunlarla bağlantılı olarak ele almak sorunun çözümünü büsbütün zorlaştırır kaygısındayım'' şeklinde konuştu.

Ecevit, grup yoklamaları konusunda adaylara ilişkin sonuçları hiç kimseye açıklamadığını, bu nedenle basında yer alan haberlerin de gerçekleri yansıtmadığını söyledi.

CHP'nin bütün görevlerini zamanında yerine getirdiğini, gerekli çağrıları yaptığını söyleyen Ecevit, sayısal durum açısından CHP dışında AP ve MSP gruplarına da büyük görev düştüğünü ifade etti. Turların 11. gününe geldiğine dikkat çeken Ecevit, ''Üç partiden en azından ikisi üzerlerine düşeni yapmazlarsa sonuç alınmayacağı ortaya çıkmıştır'' dedi.

Vekalet süreci konusundaki görüşlerini de açıklayan Ecevit, ''Vekalet sürecine girilirse bu da vekalet müessesesinin birtakım yetkilerinin tartışılmasına yol açacaktır. Vekalet eden kişinin bir partiye bağlı olması halinde bu kurumun tarafsızlığı tartışılacaktır. Zamanında seçim yapılmadığı takdirde sağlıksız öneriler, tedbirler ve söylentiler ortaya çıkar'' diye konuştu.

KORUTÜRK'ÜN VEDA ZİYARETLERİ

Bu arada görev süresi 6 Nisanda sona erecek olan Cumhurbaşkanı Korutürk son veda ziyaretlerine 4 Nisan Cuma günü başlıyor. Cuma günü saat 11'de Bakanlar Kurulu toplantısına katılacak olan Korutürk saat 17.00'de Genelkurmay Başkanlığında Orgeneral Kenan Evren ve kuvvet komutanlarına veda edecek.

Cumartesi günü saat 11.00'de köşkü terk edecek ve bu arada bütün millete bir veda mesajı yayınlayacak.

Korutürk'ün köşkten ayrılmasından sonra Senato Başkanı olarak İhsan Sabri Çağlayangil, Cumhurbaşkanına vekalete başlayacak.

Çanakkale Orman Merkez Bölge Şefi bürosuna sokulmuyor

ÇANAKKALE (ÖZEL)

Çanakkale Orman Başmüdürlüğü Çanakkale İşletmesi Merkez Bölge Şefi Mustafa Öztürk'e, odası kilitlenerek görev yaptırılmıyor. Orman Merkez Bölge Şefi Mustafa Öztürk, Demirel iktidarı tarafından Muş'a tayin edilmiş, ancak Danıştay'a dava açan Mustafa Öztürk yürütmeyi durdurma kararı almıştı.

Danıştay kararını noter aracılığı ile Çanakkale Valiliğine ve Orman Bölge Müdürlüğüne ileten Mustafa Öztürk, göreve başlamak üzere geldiği dairesinin kapısını kilitlenmiş buldu. Orman Merkez Bölge Şefine kapısının bizzat Bölge Başmüdürü İsmet Başarı tarafından kilitlenmiş olduğu bildirildi. Dairesine sokulmayan Mustafa Öztürk görevini bitişik bürolarda sürdürüyor.

MENKULÜN AÇIK ARTIRMA İLANI
İSTANBUL 12. İCRA MEMURLUĞUNDAN
Dosya No: 1979/15734

Bir borçtan dolayı hacizli, 35.000.- TL. muhammen kıymetinde bir adet hava kompresörü, bir adet saç kesme makası, İstanbul-Sultanahmet, Üçler sokak No. 8 İnan yediemirlik adresinde açık artırma ve peşin para ile satılacaktır.

Birinci artırmanın 10.4.1980 Perşembe günü saat 12.00-12.15 arasında yapılacağı, bugün muhammen kıymetlerinin yüzde 75'ine alıcı çıkmazsa, 11.4.1980 Cuma günü aynı yer ve saatte ikinci artırma ile en çok fiyat verene satılacağı, belediye tellaliye ve damga resimlerinin alıcıya ait olacağı, isteklilerin satış günleri satış yerindeki İcra Memuruna müracaat etmeleri ilan olunur. 27.3.1980

(Basın: 2383-326)

Manisa Belediyesi'den

Mahallesi	Sokağı	Parsel	M2.si	Muhammen Bedeli	Geçici Teminatı	İhale Tarihi
İbr. Çelebi	Erler	93	136.00	1.360.000.-TL	40.800.-TL	18.4.1980
Mimar Sinan	Başaran ve Yılmaz.	67	121.00	1.216.000.-TL	36.480.-TL	18.4.1980

Belediyemize ait (2) adet arsa kapalı zarf artırma suretiyle satılacaktır. Şartnameleri Belediyemizde görülebilir. Teklif zarfları belirtilen tarihte saat 15.00 ve 15.05'te Encümen huzurunda açılacaktır. Taliplerin kapalı zarflarını kanuni tarifi uyarınca belli saatten bir saat önce Encümen Başkanlığına vermeleri gereklidir. Telgraf ile müracaat kabul olunmaz. P.T.T. gecikmeleri dikkate alınmaz.28.3.1980

(Basın: 12856-322)

Aydınlık
BAYAŞ Basın-Yayın A.Ş. adına sahibi ve Genel Yönetmeni,
ORAL ÇALIŞLAR

Yazıişleri Müdürü: MEHMET ATABERK
Haber ve Makalelerden Sorumlu Müdür: S. AYDOĞAN BÜYÜKÖZDEN
Müessese Müdürü: O. GÜRHAN ERTÜR
Ankara Temsilcisi: DOĞAN YURDAKUL

Adres: Nuruosmaniye Cad. 3/3
Cağaloğlu - İstanbul
Tel: 26 52 44 - 26 61 78
İdare Tel: 26 54 37
Dizgi: Aydınlık Ofset Tesisleri
Baskı: İst. GÜNTUR
Dağıtım: GAMEDA

BÜROLAR
ANKARA: Meşrutiyet Cad. 32/8, Kızılay Tel: 25 38 69 ☐ İZMİR: Özgüler İşhanı, 452. Sok. 25/3, Konak Tel: 13 10 90 – 25 25 54 ☐ ADANA: Atatürk Cad.113. Sok. Sefer İşhanı Kat: 3 No:16 Tel: 103 42 ☐ TRABZON: Cumhuriyet Mah. Kasım Sok. 27/10 Tel: 39 00 ☐ DİYARBAKIR: Beyazıt İşhanı, Kat: 3, No: 30, Dörtyol Tel: 3857

YURTDIŞI BÜROLARI
ALMANYA: Burgstr. 78, 6 Frankfurt /M 60, Tel: 0611 437 595
FRANSA: 95 Rue de la Jonguiere, 75017 Paris
BELÇİKA: 188 rue Josaphat, 1030 Brüxelles, Tel: 64 72 120
İSVEÇ: Gürgün, Duvgrand 5/A, 1 tr. 17236 Sundbyberg, Tel: 08/296 628
HOLLANDA: Bildstr. 53, Utrecht
İSVİÇRE: Ch. des Cotes 1, 1020 Renens, Tel: 34 21 72

ABONE ÜCRETLERİ
Yurtiçi: 3 aylık [illegible] TL; 6 aylık 1800 TL; 1 yıllık 3600 TL
Yurtdışı: 3 aylık 1125 TL; 6 aylık 2250 TL; 1 yıllık 4500 TL
Not: Yurtdışı abone ücretine gönderilen ülkeye göre uçak postası ücreti eklenir.

İLAN TARİFESİ
2.4.6. sayfalar (Sütun/snt) 250 TL ☐ 3.5.7 sayfalar (Sütun/snt) 300 TL ☐ 8. sayfa (Sütun/snt.) 400 TL ☐ 8. sayfa renkli (Sütun/snt.) 500 TL ☐ Yayın ilanı (Sütun/snt.) 100 TL ☐ Doğum, Evlenme, Ölüm (5 sütun/snt.) 500 TL ☐ Küçük İlanlar (Kelimesi) 10 TL

22340-734

Aydınlık
BÜTÜN ÜLKELERİN İŞÇİLERİ VE EZİLEN HALKLAR, BİRLEŞİN!

İSRAİL ZİNDANLARINDA 7 YIL

Faik Bulut anlatıyor

2

■ 12 Mart'ta önemli bir değişiklik daha oldu. Komandolar okula geri döndüler. Devrimci öğrencilere saldırdılar, sonra onları Sıkıyönetime gammazladılar... Bir süre sonra benim de adım radyodan okundu, "arananlar" listesinde

FİLİSTİN YOLUNDA

Adım Faik Bulut. 1950 yılının Nisan ayında Kars'ta, Kağızman'ın Oluklu köyünde doğdum.

İlkokulu köyde okudum, ortaokulu Kağızman'da. Son sınıfta ikmale kalınca kaçtım evden. Utandım. Babama söyleyemedim. İyi bir öğrenci olarak bilirdi beni.

Ordu'ya gittim. Bir yıl türlü işlerde çalıştım Ordu'da. Gazete satarak hayatımı kazandım. Bir kitapçıda tezgahtarlık yaptım. Marks'ı Engels'i ilk kez bu kitapçıda tanıdım.

Sonra Kars'a döndüm ve o yıl Rize İlköğretmen Okulunun sınavlarına girdim. Okulda başarılı bir öğrenci oldum.

1966-67 yıllarıydı. Behice Boran'ın kitabını okuyordum. Bir yandan da Halk Partisinin ortanın solu görüşleri ilgimi çekiyordu. Zaten aşiret olarak Halk Partiliydik biz. Anlayacağınız iki reformist akım arasında bocalayıp duruyordum.

Bir gün şöyle bir şey oldu. Bir öğretmenimiz,

—Sen ağa çocuğusun, dedi, ne uğraşıp durursun sosyalizmle falan.

Ben ona şu yanıtı vermiştim.

—Ben Voltaire'in yolundan gidiyorum.

«Tek yol vardı: Filistin»

Rize İlköğretmen Okulunu 1969 yılında bitirdim. Bir yıl öğretmenlik yaptım. TÖS'ün genel boykotuna katıldım. Bu arada sınavlara girerek liseyi dışarıdan bitirdim.

1970-71 öğrenim yılında Ankara'da Gazi Eğitim Enstitüsüne kaydoldum. Devrimci hareketle ilk karşılaşmam da bu yıllara rastlar.

Öğrenci hareketleri ben okula girmeden komandoların kışkırtmasıyla silahlı çatışmalara dönüşmüştü. Gazi Eğitimde öğrenci derneğinde Dev-Gençliler çoğunluktaydı.

Ben artık öğrencilerin kitle hareketlerine katılıyor, her geçen gün Proleter Devrimci Aydınlık - İşçi Köylü çizgisini daha yakından tanıyordum.

İyi bir öğrenciydim. Okulumu bitirip öğretmen olacaktım. Ülke sorunlarına kayıtsız kalmam mümkün değildi. Ancak bu arada 12 Mart geldi. Sıkıyönetim ilan edildikten sonra bir gece okulu basıp bütün öğrencileri sinema salonuna doldurdular. Teker teker adlar okundu. Dernek yöneticilerini alıp götürdüler. 12 Mart'la birlikte bir önemli değişiklik daha oldu. Okuldan kaçmış olan komandolar geri döndüler. Ve bir yıl sonra 1972 yılının Nisan ayında bir kavga çıktı. Komandolar devrimci öğrencilere saldırdılar. Sonra da bütün yurtsever öğrencileri sıkıyönetime gammazladılar "Kavgayı bunlar çıkardı" diye. 12 Mart sıkıyönetimi de fırsatı ganimet bildi ve olaya hiç karışmamış olan birçok öğrenciyi gözaltına aldı.

Bu olaydan sonra komandoların baskısı iyice arttı ve ben artık okula gidemedim. 1-1,5 ay sonra da bir gün radyodan adımı duydum, arananlar listesinde. Doğrusu, o günkü koşullarda teslim olmak aklımın ucundan bile geçmedi.

Artık Ankara'da kalamazdım. Memlekete gitsem, adresim belliydi, ertesi gün yakalanırdım. Tek yol vardı, Filistin'e gitmek.

«Bir hareket yaparsan yakarım seni»

Kimliğimi değiştirmeye bile gerek duymadan otobüse bindim, Gaziantep'e gittim. Kentin dışında indim bir sabah vakti. Bağların arasında yürüdüm bir süre. Kır gezintisine çıkan insanlar vardı çevrede. Sergilerden ekmek aldım. Yeniden bağlara vurdum. Bir bağ sahibine rastlasam yanıtım hazırdı, "İş arıyorum, sizde var mı?"

Birkaç gece o civarda bulduğum mağaralarda kaldım. Sonra yavaş yavaş kentin dış mahallelerine indim. Suriye'ye geçecektim, bir yol bulmam gerekiyordu.

Ertesi gün inşaatlarda çalışmaya başladım. Fırsatını bulduğumda sözü sınırdan, kaçakçılıktan açıyordum.

Daha sonraki günlerde inşaat işini bıraktım ve sınıra giden arabaları kollamak için tamirhanelerde çalışmaya başladım. Bu arada kaçakçılık üzerine yine birçok hikaye dinledim.

Sonunda beklediğim fırsatı yakaladım.

Günün birinde rastlantı sonucu bir kaçakçıyla karşılaştım. Suriyeliydi ve akrabalarını ziyaret etmek için gelmişti. İlkönce patronumdan aracı olmasını istedim ama adam oralı olmadı. Bunun üzerine kaçakçıyla kendim anlaştım. Kaçak işine başlayacağımı söyledim ona. Sınırın nasıl geçileceğini öğrenmek istiyordum. Beni geçirirse kendisine de yardım edebilirdim. Kabul etti.

—Fakat, dedi. Herhangi bir hareket yaparsan yakarım seni.

500 lira verdim kaçakçıya, motosikletini, bedava tamir ettim. Ve bir ikindi vakti yola çıktık.

«Yaşlı şeyhin çömezi oldum»

Kaçakçı motosikleti kentin dışında benzin istasyonuna benzeyen bir yere bıraktı. Orada bir jipe bindik. Bu jipi de Kilis'in dışında bir istasyona bıraktık ve yine bir motosiklete bindik. Doğuya doğru hızla yola koyulduk.

Tek giden biz değildik. Güneş batmak üzereydi. Kızıla çalan bir toz bulutu savruluyordu göğe doğru. Bir sürü motosiklet olanca hızlarıyla sınıra doğru gidiyordu. Hepsi kaçakçıydı bunların. Çoğu kez hendeklerden atlayarak, nadasa bırakılmış tarlalardan gidiyorduk. Zorunlu olmadıkça ana yola çıkmıyorduk.

Akşam karanlığında bir köye geldik. Suriyeli beni bir evde bıraktı.

—Sen burada bekle, ben karakol komutanıyla görüşeyim, dedi. Anlaşırsak sana haber yollarım, olmazsa geceyi burada geçirirsin.

1-1,5 saat sonra bir çocukla çağırttı beni. Yaşlı bir Arap şeyhini gösterdi. "Bu" dedi, "çalgıcıdır. Sen onun çömezi olacaksın" Ben tefi elime aldım ve yaşlı Arabın çömezi olarak sınırı geçtim.

Birbirimizin izine basarak tek sıra halinde yürüyorduk. "Sadece benim bastığım yere basacaksın" dedi kaçakçı. Bir süre sonra,

—Ne bu diye sordum. Mayın tarlası mı?

—He, mayın tarlası.

—Nasıl oluyor da biliyorsun nereye basacağını?

—Bana bak, bu tarlayı biz ektik!

Artık sesimi çıkarmadım. 40-45 dakika sonra,

—Tamam dedi. Serbestsiniz. Keyfin nasıl çekerse öyle yürü.

Filistin yolu Şam'dan geçer

Bir köye geldik. Suriyeli kaçakçı beni bir eve bıraktı ve ortadan kayboldu. Yalnız başıma kalmıştım. Ne yapacağımı, nereye gideceğimi bilmiyordum. Düşündüm ki, Şam'a gidersem, orada bir Filistin Kurtuluş Örgütü bürosuna başvurabilirim ve böylece bir kampa gidebilirim.

Köyden köye dolaştım. Halep yakınlarında bir köyde izinden geri dönen bir askere rastladım. Şam'da akrabalarım olduğunu söyledim ona. Beni "Allahın misafiri" olarak evine götürdü. İsrail cephesine yakın bir yerde savaşıyormuş. Filistin örgütlerini biliyordu. Bir ara gözlerimin içine baktı,

—Bana bak arkadaş, dedi. Senin Şam'da akraban falan yok. Doğrusunu söylersen sana yardım ederim. Yoksa senin işin biraz şüpheli görünüyor!

Çaresiz gerçeği anlattım ona. Beni vazgeçirmeye çalıştı. Baktı ki olmuyor,

—Ben sadece sana refakat ederim, dedi. Otobüse beraber bineriz. Ama yolda bir arama falan olursa seni hiç görmemişim daha önceden!

Ertesi gün ilkönce Azez'e gittik. Oradan otobüse bindik. Yolda kolluk kuvvetleri gerçekten de arabayı durdurdular. Ama otobüste kaçak eşya varmış, şoför arabayı aratmadı. Kolluk kuvvetleri yolcuları bırakıp malla uğraştılar. Sonunda rüşvetin miktarı üzerinde anlaşma sağlandı ve biz yolumuza devam ettik.

Gece saat 9 sularında Şam'a vardık.

■ Güneş batmak üzereydi. Kızıla çalan bir toz bulutu yükseliyordu göğe doğru. Motosikletler olanca hızıyla sanki bir ölüm yarışına kalkmışlardı sınıra doğru.. Nadasa bırakılmış tarlalardan gidiyorlardı. Hepsi kaçakçıydı bunların

YARIN: Şam'da ilk günlerim

İSMAİL BİLEN: Berlin'de Doğu Alman hükümetinin kendisine tahsis ettiği lüks arabaya Politbüro üyesi Ahmet Saydan'la birlikte binerken görülüyor.

"Konuşmamı bitirince" peki sen çık, biz sana kararı bildiririz" dendi"

BİR MERKEZ KOMİTESİ ÜYESİ DOĞU BERLİN TKP'SİNİ ANLATIYOR

②

POLİTİK BÜRODA SORGULAMA

TKP Merkez Komitesi üyesi Veli Dursun'un merkezi Doğu Berlin'de bulunan bu partinin içyüzünü anlatan açıklamalarına devam ediyoruz.

«Tartışma örgütlü olur»

Veli Dursun, TKP içinde tartışmaya karşı alınan tavrı, açıklamasında şöyle anlatıyor:

"Pek çok MK üyesinin varlığı ve boş gezinmesi ortamında, organında yoldaşça görüşme engelleniyor. Nedeni, kendi kofluğunu iyi bilmektir. Lenincilerin sesini yıllardır, organlarda bile tıka, sonra İşçinin Sesi sorunları halkın hakemliğine sununca o da disiplinsizlik olsun, 'Tartışma örgütlü olur' olsun. Bu çiftçilikçi tutum işçi sınıfına karşı işlenen en büyük bir suçtur. Bugünkü ortamın suçlusu bu tutumdur. Değil hücrelerde, örgütlerde, Merkez Komitesinde bile tartışmayı engelleyen tutum dur.

"Bu özel görüşmenin sonuna doğru genel sekreter, ideolojik-siyasal sorunların, hem de organında, MK üyeleri arasındaki toplantıda görüşülmesini reddetmekle çok yanlış bir çizgiye düştüğünü farketti. Hem durumu kurtarmak, hem de bu kez bizleri açmaza düşürmek için şöyle bir şantaj ileri sürdü: 'O konuları da tartışabiliriz, ama önce sen disiplinsizlik yaptığını kabul etmelisin.' TKP'deki ideolojik siyasal sorunların yetkili kurullarda yoldaşça görüşülmesi için Leninciler yıllarca çok uğraştılar.

"Genel sekreterle 'özel' görüşme böylece sonuçsuz olarak bitti."

Politik Büroyla görüşme

Veli Dursun TKP Politik Bürosuyla olan görüşmesi konusunda ise şunları söylüyor:

"Ertesi sabah sıra benim Politik Büro ile tekli görüşmeme geldi. (Yapacağım konuşmayı geceden hazırlamış ve bir kopyasını tutanakçı alır düşüncesiyle iki kopya olarak yazmıştım. Nedense istemediler, iki kopya da bende kaldı.) Odanın düzenlenişi bile bilinçaltını açığa vuruyordu. Politik Büro üyeleri yarım ay biçiminde oturmuşlar, yarım ayın açık ağzına tek bir boş iskemle koymuşlardı. Oraya 'sanık' oturacaktı.

"Bu toplantının en dikkati çekici yönü, Politik Büro üyelerinden hiç birinin bir iki sözle araya girmek dışında, söz alıp konuşmamalarıdır. Yalnız ve hep genel sekreter konuştu. Ya öyle bir karar alınmıştı, ya da yoldaşlar sorumluluğun sonradan üstlerinde kalmasını istemiyorlardı. Ne olursa olsun, bu toplantının da gerçek yoldaşça bir görüşme yeri olmayacağı açıktı. Hem davacı, hem savcı, hem yargıç olarak çoktan karar vermişlerdi.

«Sen çık biz sana kararı bildiririz»

"Genel sekreter, dünkü görüşlerini (hep disiplin üstüne) önce dünden daha yumuşak, giderek çok daha hırçın biçimde yineledi. Sonra benim bir diyeceğim olup olmadığını sordular. Cebimden çıkarıp, 'savunmamı' okudum. Bu iş, sizin bu cümleyi okumanız gibi kolay olmadı. Her cümle genel sekreterin itirazları, bağırmaları arasında ilerledi. Bir noktada oldukça sert uyarı gereği doğdu.

'Aradan yıllar geçmiş. Irmak aynı ırmak. Hava değişik. Gökte kapkara bulutlar. Toz fırtınasından göz gözü görmüyor. Yağmur bastırıyor. Yine beş kişi buluşmuş. Başka çeşit bu kez. Dört genç yoldaşın biri oportünistler safında yer tutmuş. Yerini aday üye yoldaş almış. Önsözün yazarı ve öteki üç yoldaş aynı. Kesik kesik birkaç söz. Belli ki düşünceler başka başka yerlere çekiyor. Bir dostluk hikayesi aynı kişilerle, başladığı yerde bitiyor... Kalktık yerimizden. Yolcu yolunda gerekti. İşler bekliyor hepimizi. Kucaklaşmadan ayrıldık. Kongrede buluşmaya. Daldık fırtınanın içine... Irmak serin. Dört yoldaş yürüyor ırmak boyunca."

"Konuşmamı bitirince, 'Peki sen çık, biz sana kararı bildiririz' dendi'

Karar açıklanıyor

"Aradan bir saat geçti, geçmedi, yine çağırdılar. Politik Büro kararıyla (!) Veli Dursun MK üyeliğinden çıkarılıyordu. Parti üyeliği sürüyordu. Gerekçe olarak 'disiplinsizlik' parti politikasını çarpıtmak, genel sekreterin görüşlerini çarpıtmak, faşizme karşı savaşı küçümsemek, cephe sorununu atlamak, 'can güvenliği' komiteleri'nin anlamını çarpıtmak, uluslararası komünist harekette birliğe hizmet etmeyen bir tutum almak suçları sıralanıyordu.

"Kararı okuyana dek, hiç bir biçimde ideolojik bir eleştiri getirmediler, çeşit çeşit fantazilerle yalnız 'disiplinsizliği' eleştirdiler. MK üyesini, katılmadığı toplantıda eleştirdiler, katılabileceği zaman kasıtlı olarak toplanmadılar. Ne 'özel' toplantıda, ne son Politik Büro toplantısında disiplin dışında söz etmediler. Sonra, Politik Büronun yetkisini aşarak MK'dan üye çıkarmaya kalktıklarında okudukları gerekçede ideolojik suçlamalar yer aldı. Bu tutumun adı komünistlik değil, Bizansçılıktır."

"Karar ve gerekçe okunduktan sonra 'söyleyeceğin son bir şey var mı' diye sordular. Yıkılmış bir konuşma bekliyorlardı. Gizliden bir öç alma duygusuyla bakıyorlardı."

Irmak kıyısına gidiş

TKP'nin Almanya-İngiltere kanadı diye ikiye ayrılmasından sonra TKP Merkez Komitesi üyeliğinden atılan Veli Dursun, İngiltere kanadının yayın organı İşçinin Sesine yaptığı açıklamasını Politik Büro toplantısından sonra bir ırmak kıyısına gidişlerini şöyle anlatıyor:

"Toplantının sonunu bir başka yerde, S.Üs-

(Devamı sa. 7. sü. 1'de)

açıkça

DOĞAN YURDAKUL

Kontrgerillanın "özeleştirisi"

Hürriyet gazetesinin 8. Gün ilavesinde Doğan Koloğlu'nun Milli İstihbarat Teşkilatı (MİT) ile ilgili bir incelemesi yayınlandı.

MİT'in nasıl kurulduğu, tarihçesi anlatıldıktan sonra söz bugüne geliyor ve şöyle deniyor:

MİT'in içindeki yenilikler ve gelişmelerden biri de "kontr-gerilla" sistemine gösterilen tepki oluyor. MİT'i bir "istihbarat örgütü" olarak görenler kontrgerilla deyiminden hem rahatsız oluyorlar, hem de görevleri içine sokamıyorlar. MİT'in bir "eylem örgütü" olması artık kabul edilmiyor. Olaylar "istihbarat" yanlılarını haklı çıkardığı için "Özel Harp Dairesi" diye adlandırılan ama kamuoyuna "kontrgerilla" adıyla yansıyan bölüm yıprandı ve dağılmaya yüz tuttu. Artık "Özel Harp Dairesi" için adam yetiştirilmiyor. Sıkıyönetim uygulamalarına etken oldukları basında uzun süre tartışılan kontrgerilla elemanları sıkıyönetim siyasi sorgulamalarında etken olmuşlar, ancak gerilla usulü yöntemleri kamuoyunu rahatsız etmişti. Ancak MİT, kontrgerillanın "işgalcilerden ülkeyi kurtarmak için savaş" sloganını kabul etmiyor ve eylemleri içine sokmuyor. Kontrgerillanın sert yöntemlerine tepki duyan MİT sorumluları bir uzman "operasyon grubu" kurdular. Daha kaliteli sorgu yapabilmek için soruşturma uzmanları var artık.

Eğer yazarın kaynağı MİT ise, böylece artık kontrgerilla "vardı-yoktu" tartışması da, bizzat kurucuları tarafından noktalanmış oluyor: Vardı!

Peki, nasıl bir şeydi bu kontrgerilla?

Hürriyet'in yazısını cümle cümle inceleyerek öğrenelim.

"Özel Harp Dairesi" diye adlandırılan ama kamuoyuna "kontrgerilla" adıyla yansıyan bölümmüş.

Demek ki, kamuoyuna kontrgerilla olarak yansıyan şey, MİT'in içindeki "Özel Harp Dairesi" adlı bölümdü.

Artık "Özel Harp Dairesi" için adam yetiştirilmiyormuş.

"Artık" dendiğine göre, demek ki bir zamanlar MİT'de kontrgerilla için adam yetiştiriliyordu.

Kontrgerilla elemanları sıkıyönetim siyasi sorgulamalarında etken olmuşlar, ancak gerilla usulü yöntemleri kamuoyunu rahatsız etmiş.

Demek ki kontrgerilla hem sorgulama yapmış, hem de gerilla usulü yöntemler kullanmış.

MİT'in bir eylem örgütü olması artık kabul edilmiyormuş. Demek ki MİT, bir eylem örgütü olarak çalışmış.

MİT'i bir "istihbarat örgütü" olarak görenler kontrgerilla deyiminden rahatsız

(Devamı sa. 7 sü. 1'de)

Aydınlık
Aydınlık
Aydınlık
Aydınlık
Aydınlık
Aydınlık
Aydınlık
Aydınlık
Aydınlık

Şenliği

Aydınlık gazetesi 3 yaşında

Konuşmacılar:

DOĞU PERİNÇEK
(TİKP Genel Başkanı)
ORAL ÇALIŞLAR
(Aydınlık Gazetesi Genel Yönetmeni)

Program:

Ali Ekber Çiçek
Edip Akbayram ve Dostlar
Erkan Yücel
Muhlis Akarsu
Turan Engin
Aydınlık Korosu
Eczacıbaşı Minikler
Halk Oyunları Grubu
Halk Oyunları

6 NİSAN 1980 14.30
SPOR VE SERGİ SARAYI

TV'de HABER YORUM MAGAZİN

17.00 BÖLGESEL HABERLER

17.05 AKŞAMA DOĞRU

Program, Muazzez Turing'in "Araz gelir gıygacı" adlı parçayı okumasıyla başlıyor. Çocukların Evreni bölümünde, dünyamızın oluşumu ve gezegenler anlatılıyor. Can Etili'nin "Gel Gönül Gidelim Aşk Ellerine" adlı türküsündün sonra el sanatlarını içeren bir film ekrana geliyor. Program, Ankara Radyosu Türk Halk Müziği Korosunun "Yola Çıktım Mardine" adlı parçayı seslendirmesiyle son buluyor.

18.00 SINAVA DOĞRU

Üniversite Seçme Sınavlarına hazırlamak amacıyla düzenlenen programın ikincisinde Fen 1 ve Matematik yeteneği dersleri verilecek.

18.50 LASSİE

Sürekli filmin "Beyaz Yıldız" adlı 25.bölümü yayınlanacak.

19.20 ANADOLU'YA-KADIN ANA

H.Vasfi Uçkan'ın yazdığı ve Parlar Yazan'ın hazırladığı programın, Kadın Ana adlı oyun bölümünde Cıbıl köydeki başlık parası sorunu yansıtılıyor.

19.50 UYKUDAN ÖNCE

20.00 HABERLER

20.40 BİR GÜLDÜRÜ USTASI

Bedia Muvahhit, Muazzez Arçay, Vasıf, Vasfi Rıza Zobu, Necdet Mafi Ayral ve Perihan Tedü'nün rol aldığı oyunda Darülbedainin güldürü ustalarından Hazım Kormukçu'nun yaşamı canlandırılacak.

21.15 IKI TANIK

22.05 KLASİK BATI MÜZİĞİ

22.40 HABERLER

21.15

YENİ DİZİ

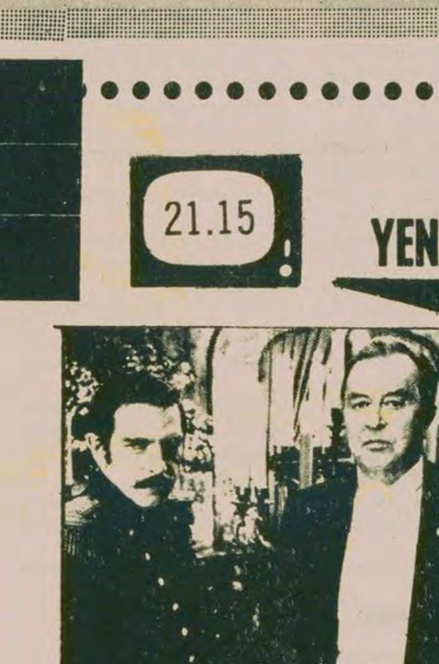

Taylor Caldwell'in ünlü romanı

iki Tanık

(Testimony of two men)

Taylor Caldwell'in aynı adlı romanından TV'ye uyarlanan dizi film, mücadeleci bir doktor ile ailesinin öyküsünü anlatıyor. Tıbba modern yöntemleri kabul ettirmek için uğraşan Dor. Jonathan Ferrier başarısız evliliği ve gelişen olaylar. Öykü iç savaş döneminde, 1860'da başlar.